R E DE SAN MARTIN 1843
REP. 2 E

LOS ANDES

CATORCE PAGINAS
Precio del Ejemplar $ 13,00

Año XCIV | Registro Nacional de la Propiedad Intelectual Año 1974: Nº 1.270.582 | MENDOZA — Sábado 17 de Enero de 1976 | Publicación adherida al Instituto Verificador de Circulaciones | Núm. 31.158

Presta juramento el nuevo ministro de Relaciones Exteriores, doctor Raúl H. Quijano. El acto se realizó a las 11.40 de ayer en el despacho presidencial, en la Casa Rosada. (Radiofoto de NA).

A Raúl Quijano se designó canciller

La Presidente le tomó el juramento

BUENOS AIRES, 16, (NA). — La presidente de la Nación, María Estela Martínez de Perón, tomó hoy juramento al flamante ministro de Relaciones Exteriores y Culto, Raúl Quijano, con lo que tiende a completarse la reestructuración del gabinete nacional iniciada ayer con los relevos de cuatro ministros, aunque en la oportunidad fueron dejadas vacantes la cancillería y la cartera de Defensa. Esta última aún no cuenta con titular y es ejercida interinamente por el ministro de Justicia, José Alberto Deheza.

El nuevo canciller —cuyo nombramiento se preveía desde ayer— arribó en la mañana de hoy al aeropuerto internacional de Ezeiza procedente de Nueva York donde cumplía funciones diplomáticas en la Organización de las Naciones Unidas. Allí fue recibido por el secretario técnico y privado de la Presidencia, Julio González, y tras conferenciar —presumiblemente— en forma privada con la jefe del Estado, prestó el juramento de rigor.

La ceremonia, de carácter privado como ocurrió ayer con los juramentos de José Alberto Deheza (Justicia) y Roberto Ares (Interior), se llevó a cabo en el despacho presidencial con la asistencia del titular del Senado de la Nación, Italo Argentino Lúder; los seis ministros del Poder Ejecutivo en funciones; los comandantes generales de las tres Fuerzas Armadas; los secretarios del área presidencial; el nuncio apostólico, monseñor Pio Laghi, y otras autoridades de la Presidencia de la Nación y de la cancillería.

En la ocasión el escribano mayor de Gobierno, Jorge Garrido, leyó el acta respectiva y la señora de Perón le tomó el juramento constitucional, dando por finalizado el acto.

Personalidad del doctor Quijano

BUENOS AIRES, 16 (NA). — El nuevo ministro de Relaciones Exteriores y Culto, Raúl H. Quijano, es un abogado de 52 años nacido en la ciudad de Santa Fe que se desempeña, actualmente como presidente de la comisión de administración pública internacional de las Naciones Unidas, con jurisdicción sobre todos los organismos internacionales del organismo mundial.

El ahora canciller había ingresado en el Ministerio de Relaciones Exteriores en 1947 como agregado obteniendo el rango de embajador en 1967. Entre ese año y 1968 se desempeñó como director general de política de la cancillería, para luego ser nombrado representante permanente ante la Organización de Estados Americanos con sede en Wáshington, cargo que ocupó hasta el año pasado.

Evaluaron los gobernadores la situación política y económica

Analizaron con la Presidente, además, el tema de las elecciones

BUENOS AIRES, 16 (NA). — Los gobernadores e interventores federales hicieron hoy una evaluación actualizada de la situación general del país en materia política y económica con la jefe de Estado, María Estela Martínez de Perón, teniendo en cuenta las próximas elecciones nacionales a realizarse hacia fin de año.

La reunión de hoy estuvo dividida en dos partes. La primera desde las 12.20 hasta las 13.50 donde los mandatarios provinciales dialogaron con la jefe de Estado. Luego almorzaron en dependencias de la Presidencia de la Nación y de 16 a 16.35 se reunieron con los ministros del Interior, Roberto Ares, y de Economía, Antonio Cafiero.

A continuación los gobernadores e interventores se trasladaron al despacho de la señora de Perón, donde la titular del Poder Ejecutivo les hizo entrega de 21 decretos sobre radicación de industrias.

Cuando finalizó el cónclave los mandatarios formularon declaraciones a los periodistas coincidiendo en destacar que se efectuó un intercambio de opiniones sobre temas de rigurosa actualidad nacional.

La presidente de la Nación (a la izquierda), durante la reunión mantenida al mediodía de ayer con los gobernadores e interventores provinciales. (Radiofoto de NA).

Declaraciones de Adre

Elías Adre, gobernador de San Luis, informó que "los temas tratados han sido generales. Nos ha traído aquí la preocupación de los gobernadores por el proceso nacional y hemos venida aquí a solicitar a la señora Presidente una información, que muy amable se ha prestado a ello.

También le hicimos conocer la opinión nuestra sobre los aspectos político, económico y social del país. Hemos gestionado también radicación de industrias en distintas provincias. Tenemos la satisfacción de haber logrado la agilización de muchos trámites".

Expresiones de Camus

Eloy Camus, de San Juan, preguntando sobre qué opinión tenían los gobernadores sobre el reciente cambio de ministros, dijo que "por ejemplo en el Ministerio del Interior han puesto un hombre como el doctor Ares, de "viejo cuño", que es un antiguo militante peronista. Un hombre con mucha limpieza en sus actitudes. De manera que tenemos muchas esperanzas en cuanto al futuro".

Carlos Arturo Juárez, Santiago del Estero, sobre ese mismo tema, dijo "yo conceptúo que se ha llevado a cabo una política única, justicialista, que programó, nos enseñó, dirigió y la puso en marcha el general Juan Domingo Perón. Es un cambio de guardia común en la marcha de los procesos políticos. Coincido con las manifestaciones de Camus en cuanto a la trayectoria peronista del doctor Ares. En esta reunión la señora de Perón logró una información cabal de la tarea que cumplimos los agentes naturales del Gobierno Nacional".

Preguntado Adre si se habían analizado aspectos políticos durante la reunión, respondió: "Se ha hablado de la situación de cada uno de los estados argentinos. Hemos analizado en profundidad distintos temas. La señora de Perón se ha enterado de la marcha del proceso político en el interior del país".

Los actos electorales

¿Se ha hablado de las futuras elecciones y de la eventual candidatura de la señora de Perón?, insistió en preguntar un cronista.

No; el tema de candidaturas no lo hemos tratado. Sí se habló de las futuras elecciones, la posible fecha que dependerá en definitiva del aspecto técnico, como la confección de padrones, que hacen posibles o no la fecha del 17 de octubre, respondió Elías Adre.

¿Qué opina sobre la eventual intervención federal a Buenos Aires y Santa Fe?, preguntó un periodista.

Se tienen que dar las causales legales constitucionales para ello. Mientras ello no ocurra no hay motivo para hacerlo. La opinión ha sido coincidente entre todos los gobernadores. La señora de Perón no emitió opinión, escucho con atención las expresiones de los gobernadores, respondió el mandatario puntano.

"Hemos analizado distintos problemas del país. Fue un cambio de ideas donde se trataron situaciones de distintas provincias, especialmente en los aspectos político, social y económico", comentó en otra parte de las declaraciones el gobernador de San Juan, profesor Eloy Próspero Camus.

Cuando se le preguntó si con el cambio de ministro del Interior estimaba que podrían producirse cambios en materia política, indicó que "no, la política es una sola".

Fue consultado luego Camus por qué no asistieron algunos gobernadores. Señaló que por ejemplo el de Tucumán le pidió a él que le expresara a la presidente la imposibilidad de que asistiese a la reunión".

—¿Por qué no asistieron al encuentro los mandatarios de Buenos Aires y Santa Fe? preguntó un cronista.

—"El de Santa Fe, no pertenece a nuestro movimiento, el justicialista. En cuanto al de Buenos Aires no conozco los motivos. Reiteró que es una reunión de gobernadores peronistas", insistió el profesor Eloy Camus.

Cuando se les interrogó a los gobernadores sobre prescindencia política, indicaron en su mayoría que ellos tenían la obligación de garantizar el proceso para toda la gente, pero no podían apartarse de trabajar para consolidar el triunfo del justicialismo en las urnas.

El gobernador del Chaco, Deolindo Bittel, por su parte comentó que "durante la reunión no hubo un temario determinado, se analizaron varios problemas que hacen al gobierno y a la política general. Estuvimos reunidos más de cuatro horas con la presidente de la Nación. Se tocaron varios aspectos que hacen al gobierno y que interesan consecuentemente a los gobernadores de provincia".

Las elecciones

Admitió que se habló sobre el tema de las futuras elecciones y dijo que "creemos que debe fijarse una fecha, porque una fecha tentativa era el 17 de octubre, que a mi juicio ha quedado descartada por razones de orden técnico. Pero, el gobierno va a estudiar esta cuestión y va a fijar una fecha que tendrá que estar dentro de ese año o a comienzos del que viene. Habrá que tener en cuenta, fundamentalmente, los factores climáticos, la modalidad del pueblo argentino es que los meses de enero y febrero son para las vacaciones. Se analizaron todos estos aspectos".

Bittel puntualizó que la Presidente no da instrucciones y que durante la reunión habló con ellos respetando sus jerarquías. "Ella escucha opiniones y hace sus conclusiones. La provincia para las elecciones es optimista. Hay una serie de factores que hacen suponer que estamos bien. Además un hombre político siempre tiene fe en su partido y en sus ideales. El Chaco, creo que no tendrá problemas. Vamos a respetar a nuestro adversario garantizando un proceso limpio porque creemos fundamentalmente en la democracia".

Ausencias

Los gobernadores de Buenos Aires, Victorio Calabró y de Santa Fe, Carlos Sylvestre Begnis, no fueron invitados a participar en ese encuentro de mandatarios provinciales.

Trascendió que la jefe de Estado entregó a los mandatarios provinciales veintiún proyectos de radicación de industrias en el interior del país.

El secretario general de la CGT, Casildo Herreras, asciende, en el Aeroparque Metropolitano, al avión que lo condujo a Mar del Plata. (Radiofoto de NA).

La cúpula gremial cuestionaría la modificación del gabinete

BUENOS AIRES, 16 (NA). — La figura de José López Rega, el vapuleado ex ministro de Bienestar Social y secretario privado de la Presidente, pareció hoy dibujarse tenuemente sobre el horizonte político argentino, al coincidir todos los observadores en que los cambios operados ayer en el gabinete nacional llevan el sello personal de su yerno, el diputado nacional Raúl Lastiri.

Los más preocupados por esta perspectiva parecieron los componentes de la cúpula sindical, quienes no obstante se abstuvieron de producir pronunciamientos concretos, optando por un monolítico silencio que fue síntoma evidente de su disgusto.

También como parte de esa actitud de reserva, ninguno de los líderes del frente sindical se hizo presente en la ceremonia de juramento del nuevo ministro de Relaciones Exteriores, tal como ya había sucedido 24 horas antes, al cumplir idéntico requisito los flamantes titulares de interior y de Justicia.

En cambio, Casildo Herreras, Lorenzo Miguel y otras prominentes figuras de la esfera gremial, prefirieron aprovechar la normalización de la CGT marplatense, como oportuna excusa para un traslado masivo a las playas del Atlántico, que no pocos interpretaron como la búsqueda de un refugio adecuado para hacer un análisis detenido de la nueva situación.

Cónclave

Ya en la noche del jueves, a pocas horas de conocida la recomposición ministerial, y superado el estupor que ella produjo entre los sindicalistas, éstos se reunieron en la sede de la Asociación Obrera Textil para realizar una primera apreciación del cuadro político emergente de tales cambios.

En esa oportunidad, según dejó trascender una alta fuente sindical, se logró "una absoluta unanimidad de criterios", aunque declinó ofrecer más presiones que ayudara a interpretar tal afirmación.

Otras fuentes aventuraron la posibilidad de que los sindicalistas en caso de considerar que su espacio político ha quedado reducido a proporciones inaceptables, decidan alguna medida que les permita recuperar terreno, a través de la demostración de su poder de convocatoria.

No obstante, quienes barajaron esta posibilidad, estimaron que nada de ello puede esperarse hasta que hayan transcurrido cuatro o cinco días, aunque no descartaron que el discurso que esta noche debe pronunciar Herreras en la CGT marplatense pueda aportar elementos que aceleren el proceso.

Objetivos del cambio

Todas las fuentes sindicales consultadas, y también algunas políticas, coincidieron hoy en estimar que la maniobra política practicada en la mañana de ayer por la Presidente de la Nación, con el evidente objetivo de redimensionar su figura con vistas al proceso electoral, puede no estar terminada aún y constar de una segunda etapa.

Esta se cumpliría, según algunas conjeturas, con la transferencia de Roberto Ares al Ministerio de Economía, desplazando a Cafiero y la incorporación del propio Lastiri al gabinete, confiándole la cartera política.

Si ello ocurriera, traería aparejado seguramente, el alejamiento del actual ministro de Trabajo, Carlos Federico Ruckauf, cuyas escasas afinidades con Lastiri resultan ostensibles.

De ese modo, el frente sindical habría perdido toda influencia en la conducción de los asuntos del Estado, pues Cafiero y Ruckauf son considerados ahora los hombres con que puede contar el sindicalismo en el elenco ministerial.

Sean fundados o no estos temores, lo cierto es que, en sólo 24 horas, la actitud de los gremialistas frente al gobierno ha sufrido una evidente transformación.

El estancamiento de las deliberaciones sobre las mejoras salariales parecen su manifestación más concreta, y no es poca la precupación que ello debe causar al Poder Ejecutivo, toda vez que superada la mitad del mes la masa laboral del país aún no conoce el monto de sus nuevas remuneraciones, situación que, de prolongarse unos días más, puede desembocar en un inevitable enrarecimiento del clima social.

Manifestaciones de Herreras

Al partir hacia Mar del Plata, Casildo Herreras trató de justificar ese estancamiento atribuyéndolo a la falta de respuesta por parte del Ministerio de Economía, a las observaciones formuladas por la CGT., sobre los datos estadísticos que sirven de base a la negociación.

Pero a continuación, admitió que la CGT., no se fija a sí misma como única misión el reclamo de mejoras para los trabajadores, añadiendo que también se mantiene atenta a lo que acontece en "los otros factores de poder".

También resultó significativo lo expresado horas antes por Rogelio Papagno, el líder de los trabajadores de la construcción. Al comentar los cambios introducidos en el gabinete, afirmó que "dentro del gobierno se da a veces la situación de no saber interpretar el legado del teniente general Perón".

No pocos interpretaron que el dardo iba dirigido a Julio González, secretario privado y técnico de la Presidente, cuya influencia en las decisiones del Poder Ejecutivo no es secreto para nadie. Sin embargo, una alta fuente sindical opinó esta tarde que en el presente proceso, González debe ser considerado más "un instrumento que un instrumentador", tal su expresión, y que el verdadero alquimista de la reestructuración ministerial es Lastiri.

La fuente definió lo ocurrido como una "lastirización" del proceso, introduciendo así un término hasta ahora inédito en el lenguaje político.

Lo que para nadie aparece claro, sin embargo, es hasta qué punto el reflotamiento de Lastiri —que para muchos no es tal, ya que siempre se lo consideró muy cercano a la Presidente— puede señalar la perspectiva de un retorno a la influencia de López Rega. Sólo se señaló que es difícil separar ambas figuras, enlazadas por sólidos vínculos familiares y políticos.

Si esto es así, la preocupación que hoy se advierte en el campo sindical puede bien pronto extenderse a otros ámbitos, incluido el castrense, donde la figura del ex ministro de Bienestar Social cuenta con muy escasas simpatías.

Fue aprobada la radicación de industrias

BUENOS AIRES, 16. (Télam). — La jefe del Estado, señora María Estela Martínez de Perón, entregó esta tarde los decretos de radicaciones industriales a gobernadores e interventores federales de varias provincias.

Entre las radicaciones figuran las siguientes:

Provincia de Mendoza: Stein Ferroaleaciones. Producción de ferroaleaciones.

Provincia de San Luis: Harpes S. A. construcción, instalación, puesta en marcha y explotación de una planta industrial para la elaboración de aerosoles de uso personal; compañía regional de aceros forjados, elaboración de productos forjados y mecanizados.

Aumentó su erupción de lava el Etna

CATANIA (Italia), 16. (Télam-EFE). — Durante las últimas horas, el Etna, que entró en un nuevo periodo activo hace 45 días, aumentó el volumen de su erupción de lava que corre a una velocidad de 25 metros por hora.

Esta erupción fluye del boquete secundario nororiental. El río de lava se detiene en un remanso del terreno a unos 500 metros de su origen y, según los técnicos, no presenta ningún peligro, ya que esa región de la montaña carece de vegetación y los habitantes más próximos se encuentran a doce kilómetros.

El fenómeno durará varios meses, según indica el Observatorio Vulcanólogo de Catania.

Fue abierto un compás de espera sobre los salarios

MAR DEL PLATA, 16. (NA). — El secretario general de la Confederación General del Trabajo (CGT), Casildo Herreras, reconoció esta noche aquí que el movimiento obrero "abrió un compás de espera" en la discusión salarial ante la reestructuración ministerial.

Herreras formuló las declaraciones antes de iniciarse el plenario normalizador de la CGT y de las 62 Organizaciones locales, con asistencia de los máximos dirigentes de ambos nucleamientos sindicales.

El líder cegetista dijo que "si bien es cierto que es privativo de la señora Presidente de la Nación la reestructuración ministerial, al movimiento obrero argentino como institución le importa por lo que conforma como parte integrante de la vida nacional".

"No la cuestionamos porque reitero que es privativo de la señora Presidente realizarla —añadió— pero nos asiste el derecho de realizar el análisis de las personas que van a conformar el nuevo gabinete".

Ante una consulta periodística, Herreras desestimó las versiones sobre una presunta pérdida de posiciones del sindicalismo en el seno del gobierno.

"Le vuelvo a reiterar que el análisis que nosotros estamos haciendo es el mismo que supongo realizan el resto de las instituciones internas en la vida argentina".

El titular de la CGT fue interrogado luego si en anteriores cambios ministeriales fue consultado el movimiento obrero, a lo que respondió: "No corresponde porque el movimiento obrero argentino tiene su representación en gobierno a través del Ministerio del Trabajo".

"Yo quiero dejar aclarado que nosotros hacemos el análisis de la reestructuración del gabinete en lo que le corresponde a la CGT como institución ya que no quiero convertirla en la función específica o pura de ser una pedidora de aumentos salariales".

Posteriormente, Herreras dirigió la palabra a los asistentes al plenario y en parte de su intervención fustigó a los sectores que "alzan sus voces hablando de un supuesto poder sindical y empleando terminologías ajenas a nuestro sentir y a nuestra indiosincracia".

En otro pasaje de su alocución el máximo dirigente de la central obrera señaló que "los trabajadores organizados solo queremos tener el lugar que nos corresponde en el seno de la sociedad, en un pie de igualdad con todos los demás sectores nacionales, sin preeminencias, tratando de conjugar siempre nuestras necesidades y las posibilidades reales del país".

La CGT fijará su posición sobre los cambios en el gabinete, anunció Miguel

MAR DEL PLATA, 16 (NA). — "En su momento el movimiento obrero dará a conocer su parecer con respecto a los cambios producidos en el gabinete nacional", expresó el líder de las 62 Organizaciones Lorenzo Miguel, a su arribo a esta ciudad para participar en las reuniones relativas a la normalización de la regional local de la Confederación General del Trabajo, y de la seccional marplatense de las 62 Organizaciones.

Al dialogar con los periodistas en el aeropuerto de Camet, Miguel reiteró anteriores afirmaciones en el sentido de que no existían enfrentamientos con el ex ministro del Interior Angel Federico Robledo, que en la fecha fue licenciado de su cargo de vicepresidente primero del Partido Justicialista.

Manifestó también que no quería hacer declaraciones de carácter político, porque la posición del movimiento obrero será dada a conocer a través de un documento que emitirá próximamente la CGT.

Miguel, que expresó su satisfacción por retornar a Mar del Plata, donde existen —dijo— "compañeros que yo califico de "orgánicos", y que poseen una inmensa responsabilidad no solamente para Mar del Plata, sino también para el movimiento obrero argentino".

Al ser consultado sobre las versiones provenientes de Buenos Aires que indican que los dirigentes sindicales se reunirán aquí para analizar los cambios en el gabinete y el problema político, más allá de las normalizaciones de la CGT y 62 Organizaciones, Miguel contestó:

"Reunirnos, nos podemos reunir en cualquier parte del país. La misión nuestra es asistir al congreso normalizador de la CGT regional, al cual hemos sido invitados, y después, si surgen reuniones sindicales o políticas asistiremos".

El problema político relega el tema salarial a segundo plano

BUENOS AIRES, 16 (NA). — La cuestión salarial quedó relegada a un segundo plano durante el día de hoy, al pasar los gremios a una ofensiva política que tiende a clarificar los términos de la relación con el gobierno y que puede concluir en una nueva crisis ministerial.

En el epicentro de esta crisis están colocados los nombres de dos ministros: los de Trabajo, Carlos Ruckauf, y de Economía, Antonio Cafiero, aún cuando cada uno de ellos sea ajeno al motivo desencadenante de la tormenta.

Los dirigentes de la CGT entienden que, desde ayer, la cuestión de la modificación salarial ha quedado relegada, pues primordialmente les interesa resolver la grave importancia política que representa para ellos la modificación del gabinete, inopinadamente realizada ayer con total desconocimiento de las bases sindicales.

Para poner distancia con el gobierno, y tomar, al propio tiempo, un prudente lapso para la reflexión y la consulta con las bases, el secretario general de la CGT, Casildo Herreras, partió hoy hacia Mar del Plata, donde una reunión sindical le dio suficiente pretexto para el imprevisto mutis. En las postrimerías de la noche, esperaba dirigirse hacia la ciudad balnearia el ministro de Trabajo, Carlos Ruckauf.

En tanto, el secretario general de las 62 Organizaciones, Lorenzo Miguel quedaba demorado en una rápida convocatoria de secretarios generales que se realizó secretamente en la sede central de la Unión Obrera Metalúrgica.

Mucho más embarazosa que la situación de Casildo Herreras, era la de Lorenzo Miguel ante sus pares, pues mientras aquel no dudó de calificar duramente los cambios ministeriales y condenarlos, por cuanto entendía que representaban un avance de López Rega en el seno del gobierno, Lorenzo Miguel dubitó demasiado entre las urgencias políticas y la lealtad, quedando aprisionado por ésta cuando declaró que los cambios que se cumplieron dentro del gabinete estaban justificados.

En la reunión secreta de la UOM no pudo, sin embargo, aclarar ese apoyo en el desea de que se interviniera a Buenos Aires.

Ello hubiera constituido un premio demasiado modesto por un riesgo seguro. Los dos sin embargo, han coincidido en que la ofensiva que llevan no está dirigida contra el ministro de Economía, al que siguen considerando el mejor amigo de las reivindicaciones sindicales que han podido lograr hasta el presente, sino contra el grupo de asesores, amigos todos de López Rega, que han logrado rodear a la jefa del Estado.

Dos objetivos

La acción actual de los dirigentes sindicales persigue, en consecuencia estos dos objetivos definidos:

a) Obtener un cambio en la modificación política del gobierno, para cerrar el camino al avance del "Lopezreguismo", y b) Lograr con posterioridad el incremento salarial, ya que sobre las modificaciones que se introduzcan en los salarios pueden gravitar negativamente las determinaciones políticas que sean adoptadas en las altas esferas.

El aumento salarial depende ahora, por lo mismo, no tanto de la superación de las divergencias de apreciación estadística con el gobierno, sino de la solución del grave entredicho político.

A despecho de cuanto afirmara a los periodistas que lo entrevistaron ayer en su despacho el doctor Cafiero estuvo en la sede sindical de la Asociación Obrera Textil, tratando de atemperar la dura ofensiva emprendida por Herreras. Allí obtuvo el dirigente sindical dos exigencias que pueden calificarse de duras: a) La Presidenta de la Nación debe explicar la razón de los cambios introducidos en el gobierno y esclarecer, al propio tiempo, cuáles fueron las motivaciones que la llevaron a prescindir de la necesaria consulta a quienes constituyen su apoyo real y valedero; b) El gobierno debe resolver el incremento de los salarios y fijar, al mismo tiempo, cuáles serán las orientaciones definitivas que seguirá en el futuro en la política de precios y en relación con las tarifas de todos los servicios públicos. Sin la satisfacción de estos dos requisitos, las relaciones con la central obrera pueden deteriorarse aún más.

Y, lo que es más grave aún, pueden constituir, al mismo tiempo, el prolegómeno de una nueva crisis ministerial, pues el ministro de Trabajo se verá obligado a resignar sus funciones actuales si el entredicho gubernativo con la CGT alcanza la frontera de la ruptura: en tanto el ministro de Economía deberá examinar su ubicación en el plano oficial, si el gobierno pierde el apoyo que el desarrollo ordenado de su política requiere.

Algunos dirigentes consultados esta tarde, no dudaron en afirmar que la CGT puede llegar a marginarse del proceso oficial, si las respuestas que provengan de la Casa Rosada no alcanzan a satisfacer a sus dirigentes, lo que resultaría extremadamente grave en un año de comprometido clima político.

Todo, pues, induce a suponer que el proceso de análisis salarial no podrá completarse antes de la semana venidera, cuando las respuestas políticas hayan sido oleadas y sacramentadas.

Hubo, no obstante, algunos escarceos de técnicos interesados en adelantar la labor, pero el hecho mismo de que el ministro de Economía se viese obligado a dejar el almuerzo, que tenía servido en la sede de sus funciones, demuestra que la nerviosidad de las horas corre pareja con la expectación del proceso que se ha desencadenado a raíz de la modificación del gabinete.

Radicaron otra denuncia contra Rodolfo Roballos

BUENOS AIRES, 16, (NA). Ante la Comisión Investigador de la Cámara de Diputados de la Nación se radico una grave denuncia contra el ex ministro de Bienestar Social, Rodolfo Roballos, quien se encuentra detenido en Villa Devoto desde hace varias semanas y a quien procesa el juez federal Alfredo Nocetti Fasolino.

La formalizó Alfredo Palleres, quien fue citado por haber recibido el cheque número 926.407 contra la cuenta bancaria de la Cruzada de Solidaridad (ex Justicialista) por un importe de 46.659.650 pesos antiguos.

La empresa de plásticos Riga —a la que pertenece Palleres — fue contratada por el Ministerio de Bienestar Social para montar a fines de 1973 en torno del obelisco un simbólico árbol de Navidad.

Tiempo después Roballos, que entonces se desempeñaba como director general de administración del Ministerio de Bienestar Social lo citó a su despacho y le hizo entrega del correspondiente cheque.

Semanas más tarde fue nuevamente convocado por un funcionario ministerial —cuyos datos de identificación Palleres dijo desconocer— quien lo condujo hasta el despacho de Roballos. Este le reclamó que restituyera 4.000.000 de pesos viejos, advirtiéndole además que esa diferencia "no sería contabilizada".

Palleres reconoce haber aceptado la coacción y haber entregado los 4.000.000 de pesos a Roballos.

Elías Adre fue recibido por el ministro Ares

BUENOS AIRES, 16. (NA). — El ministro del Interior, Roberto Ares, se constituyó en su despacho de la planta baja de la Casa Rosada en las primeras horas de la mañana de hoy, para iniciar su primer jornada completa, como nuevo titular de la cartera política del Poder Ejecutivo.

En esa ocasión, además de mantener reuniones con los más altos funcionarios de la cartera y asistir a la jura del nuevo canciller, Raúl Quijano, recibió en su primera audiencia oficial, al gobernador de San Luis, Elías Adre, sin que se proporciónase información sobre los temas tratados.

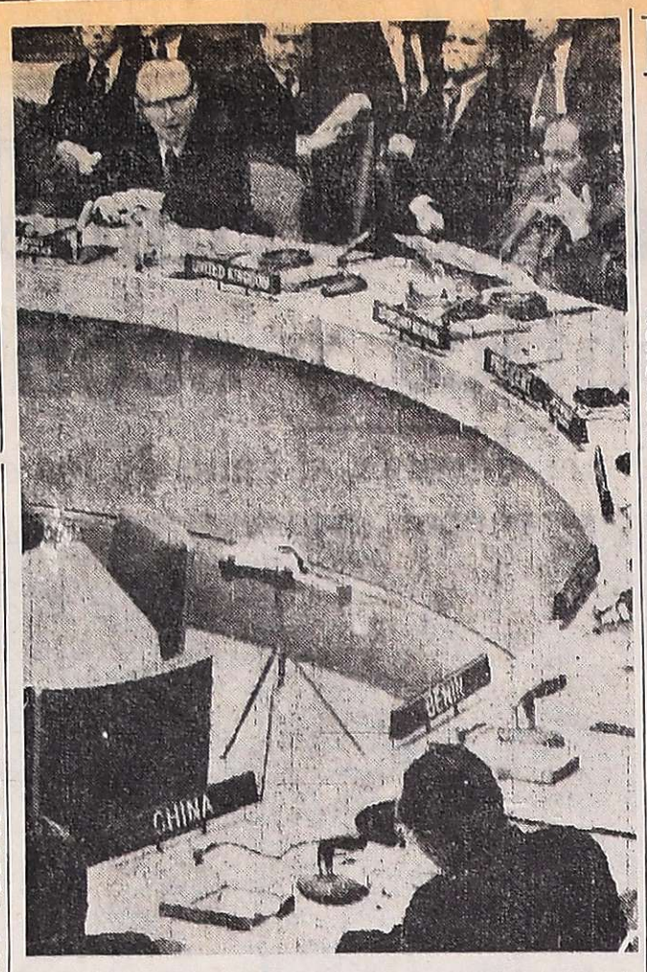

El caso palestino en la UN

Ley Ya-Li (abajo, al frente), jefe de la delegación China, escucha el debate del Consejo de Seguridad de las Naciones Unidas sobre Palestina. El embajador soviético Yakov Malik (izquierda, arriba), acusa a los chinos de "exacerbar la tensión en el Cercano Oriente para provocar la guerra entre los países árabes e Israel y, eventualmente, entre la Unión Soviética y los Estados Unidos. La sesión culminó en un intercambio de acusaciones entre ambos países. (Radiofoto de UPI).

El consejo justicialista otorgó licencia a Robledo

Este la había pedido por razones de salud, según Báez

BUENOS AIRES, 16 (NA). — El consejo nacional del Partido Justicialista concedió, esta noche, una licencia al vicepresidente primero, Angel Federico Robledo, a quien ayer se le aceptó la renuncia al cargo de ministro del Interior de la Nación.

Al informar al periodismo, el vicepresidente segundo del partido, José Báez, indicó que la licencia había sido solicitada por razones de salud, y que se prolongará hasta que Robledo lo crea oportuno.

Posteriormente leyó un comunicado cuyo texto es el siguiente:

"El consejo nacional analizó el pedido de licencia presentado por su vicepresidente primero, doctor Angel Federico Robledo, y conforme a la naturaleza invocada se ha resuelto conceder la misma.

"Asimismo, se efectuó un análisis de la marcha de la organización partidaria, a la que el consejo le asigna vital importancia para el destino del Movimiento Nacional Justicialista. En tal sentido resolvió impartir precisas instrucciones a todos los triunviratos ya designados a lo largo y ancho del país, remarcando la necesidad de intensificar el accionar para cumplir en las fechas ya fijadas para cada provincia el acto eleccionario partidario.

"Se remarca que los triunviros deben actuar con absoluta prescindencia sectorial, con el máximo de vocación democrática, permitiendo a todas las corrientes internas que conforman la vida del Movimiento Nacional Justicialista participar en las elecciones, con iguales derechos y obligaciones.

"La reorganización e institucionalización del partido, es un mandato histórico del creador y genio de nuestro movimiento, teniente general Juan Domingo Perón. Ninguna situación puede alterar ese objetivo. Es la organización la que vence al tiempo.

"De esta forma, además, se estarán cumpliendo las instrucciones impartidas por la jefa del movimiento, señora de Perón, que dispuso a través de los cuerpos orgánicos, congreso y Partido Justicialista, la realización de elecciones internas sin hijos ni entenados. Cada peronista debe ser un soldado al servicio de esta causa y en base a la apotegma del justicialismo: primero la Patria, después el movimiento y por último los hombres".

Fue exportada una partida de yeso mendocino

SANTA FE, 16. (NA). — Una nueva partida de yeso procedente de la mina Malargüe, Mendoza, fue embarcada hoy en el puerto local con destino al Uruguay en una barcaza con bandera de ese país denominada "Quijote".

El traslado de yeso mendocino comenzó en diciembre último y hasta el momento llegaron a esta capital 53 vagones con esa carga. El transporte se realiza en forma combinada a través de los ferrocarriles San Martín y Mitre.

Chispazos

Por IAN

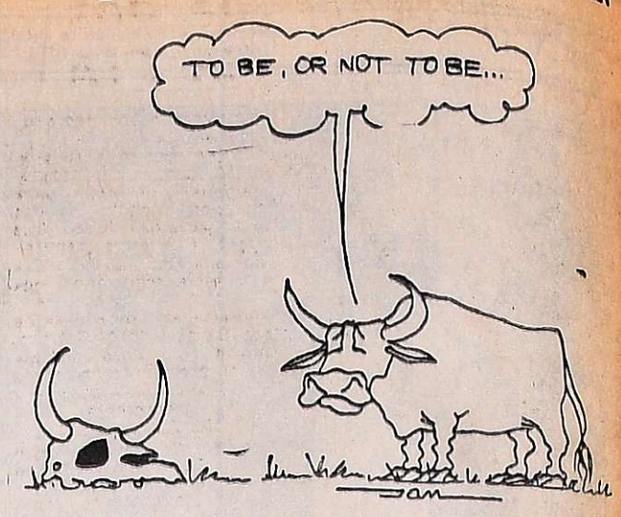

El déficit de 1975 fue de $ 135 mil millones

Alcanzaron un récord las deudas no pagadas

BUENOS AIRES, 16 (NA). — El déficit de la Tesorería quedó congelado en 165.500.000.000 de pesos nuevos, de los cuales 41 mil millones de pesos nuevos corresponderán tan sólo al mes de diciembre, según pudo conocerse hoy. Esa cifra surge del balance de la Tesorería correspondiente al mes de noviembre, en el cual el déficit computado hasta entonces fue de 94.710.000.000 pesos nuevos, cuando ya se habían cumplido los once meses de 1975. Del déficit total autorizado por el Congreso, de 165.500 millones de pesos nuevos, el secretario de Hacienda, Rodolfo Frigeri, anunció recientemente que 30 mil millones de pesos nuevos pasarán al ejercicio de este año, razón por la cual el déficit efectivo del balance presupuestario de 1975, será de 135 mil millones de pesos nuevos.

Hasta el mes de noviembre, el déficit de la Tesorería alcanzó a 94.710 millones de pesos nuevos, como diferencia entre los ingresos, que alcanzan a 67.051.350.000 pesos nuevos y los egresos que representaron 161.761.450.000 pesos nuevos.

La financiación del déficit se logró, primordialmente, mediante los recursos del Banco Central, a los cuales se apeló por 79.812.50.000 pesos nuevos en el lapso de once meses, y mediante la entrega de los dineros depositados en el fondo unificado de cuentas oficiales, de los que se extrajeron 14.500.000.000 pesos nuevos.

La mayor fuente de recursos del Estado han sido los derechos de exportación, merced a los cuales se obtuvieron en once meses 7.204.020.000 pesos nuevos, siguiéndole: el impuesta a los combustibles, con un total de 6.526.380.000 pesos nuevos y el impuesto al valor agregado, con 4.733.910.000 pesos nuevos.

Frente a esta catarata de dinero, los mayores egresos del Estado en subsidios correspondieron a los Ferrocarriles, con 9.156.080.000 pesos y Encotel, con 1.483.000.000 pesos nuevos.

Hubo también un auxilio importante a la empresa Agua y Energía por un total de 1.395.910.000 pesos nuevos.

Mientras tanto, al finalizar el penúltimo mes del año, los libramientos impagos del Estado —deudas no pagadas a los proveedores, principalmente— alcanzaron el récord al representar 16.275.631.000 pesos nuevos, cifra que representa un incremento de 7.230.218.000 pesos sobre los guarismos con que cerró el balance de octubre de 1975.

Aumentó el 366% en 1975 el costo de la construcción

BUENOS AIRES, 16. (NA). — El nivel general del costo de la construcción durante 1975 aumentó el 366,4 por ciento, en razón de incrementos registrados en todos los rubros.

Así lo anunció, esta tarde, el Instituto Nacional de Estadística y Censos, al dar a conocer las cifras correspondientes a diciembre, mes durante el cual el aumento fue del 6,3 por ciento en relación con noviembre.

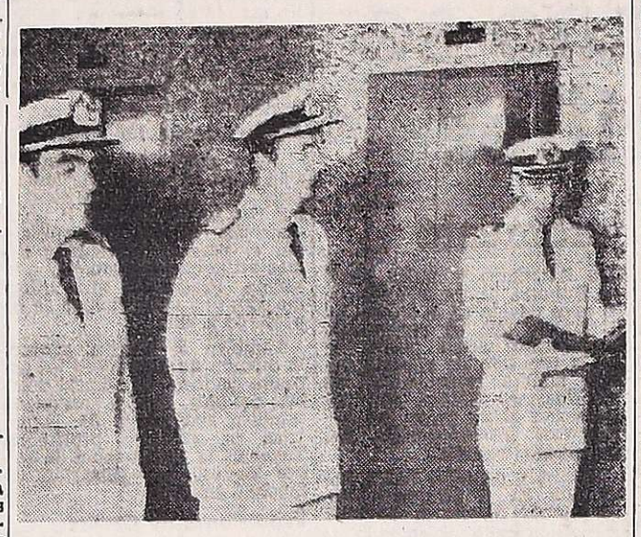

Secretario general naval

El comandante general de la Armada, contralmirante Emilio Massera (izquierda), pone en posesión de sus funciones al nuevo secretario general naval, contralmirante Humberto José Barbuzzi (centro). (Radiofoto de Télam).

Un violento ataque político contra China lanzó Rusia

MOSCU, 16, (Télam-Reuter-Latin). — La Unión Soviética lanzó su más violento ataque político contra China desde hace varios meses y expresó la esperanza de que "patriotas genuinos" derroquen a la jefatura maoista.

En el primer comentario de fondo sobre asuntos chinos desde la muerte del primer ministro Chou En Lai, el diario Pravda describió a Mao Tse Tung y sus colegas como "renegados que han usurpado el poder".

"En los últimos años tuvimos evidencias incontestables del hecho de que Mao y su grupo están tratando de ocultar las violaciones contra el pueblo chino, su desprecio por los verdaderos intereses de ese pueblo y por las necesidades del desarrollo del país, apelando para ello a exhibiciones de "izquierdismo", expresó el órgano oficial del Partido Comunista soviético.

"Están utilizando métodos dictatoriales y burocráticos para alcanzar sus grandes objetivos nacionalistas chinos, la expansión a costa de estados vecinos y las incitaciones a que se desate una tercera guerra mundial", señala seguidamente el rotativo ruso.

Reuniéronse los comandantes de las tres armas

BUENOS AIRES, 16. (NA). — Se supo esta noche en fuentes de la Fuerza Aérea que en horas de la mañana los comandantes generales de las tres Fuerzas Armadas estuvieron reunidos en el Edificio Cóndor.

La reunión se prolongó por espacio de dos horas y participaron el teniente general Jorge Rafael Videla, el almirante Emilio Eduardo Massera y el brigadier mayor Orlando Agosti.

Durante las conversaciones se abordaron temas específicos de las Fuerzas Armadas, entre ellos el relativo a la acción subversiva, dijeron fuentes autorizadas.

Otros voceros, admitieron que en esa oportunidad se efectuó una evaluación sobre la situación nacional.

Intenta consolidar la Línea Popular un frente electoral

Begnis dijo en Miramar que el Frejuli es una etapa perimida

MIRAMAR, (Bs. As.). 16, (N. A.). — "No sé... Eso es cosa del Poder Ejecutivo Nacional", dijo el gobernador de Santa Fe, Carlos Sylvestre Begnis, al referirse a las insistentes versiones que indican que la provincia que preside será intervenida.

El mandatario santafesino arribó a esta ciudad balnearia en horas de la mañana de hoy, acompañado por una reducida comitiva, a la que se sumaron varios integrantes de la agrupación Línea Popular, entre ellos, el representante bonerense Guillermo Acuña Anchorena.

Begnis agregó que "cuando esta mañana salí de Santa Fe, los diarios anunciaban cuatro candidatos para hacerse cargo de ese cometido; algunos de ellos ocuparon ministerios durante mi gestión".

Begnis mantendrá en la ciudad de Mar del Plata reuniones con dirigentes de Línea Popular y de las agrupaciones nucleadas en Fuerza Federalista Popular FUFEPO) a fin de aunar criterios políticos, en lo que se interpretó como un primer intento de consolidar un frente electoral para el cual ya fue mencionado el propio gobernador de Santa Fe como candidato presidencial.

La charla se generalizó luego en uno de los balnearios céntricos de esta ciudad, donde se dispuso descansar tras el viaje. Begnis, con su clásica pipa y en malla, y en compañía de sus más íntimos colaboradores políticos, aseguró que "es necesario superar antinomias del pasado. El país requiere una nueva alternativa política que estamos dispuestos a conformar".

"Para ello —acotó— las conversaciones que mantenemos con dirigentes de fuerzas provinciales constituyen, a nuestro juicio, un paso fundamental. La reunión de Mar del Plata se suma a otras que ya hemos tenido en otros puntos del país".

Pausadamente, y alternando la requisitoria periodística con comentarios de los últimos acontecimientos nacionales, el jefe del movimiento Línea Nacional aclaró que "nosotros aún no podemos establecer fehacientemente cuáles son nuestras relaciones en el Frente Justicialista, ya que nuestra expresión partidaria aún no ha obtenido su personería política'.

"Lo podemos hacer —aclaró— sí, como dirigentes, y en este caso yo opino que ese frente es una etapa perimida de la Argentina y que nosotros somos algo nuevo y para eso estamos trabajando".

Acuña Anzorena fue el encargado de hacer referencia a cuáles son las diferencias con el MID. En ese sentido pretenden confundir nuestros pensamientos con respecto a lo que estamos haciendo en materia política; nosotros no intentamos recomponer ni la UCRI ni el Frente".

"Frigerio, por ejemplo —acotó—, acentúa sus premisas en factores de índole económica y eso parcializa el problema. Además, entendemos que esa es una cuestión posterior a la verdadera cosa. El país reclama una recuperación moral, está desorientado y vacío de poder. La crisis económica no podrá resolverse, indudablemente, en ese marco".

Reiteró acuña Anzorena una frase que fue slogan en tiempos en que aspiraba a la gobernación del primer Estado argentino: "Juego limpio" que fue, según su expresión, "lo que reclamamos para cambiar los criterios con los que se maneja el MID".

Smata desmintió un pedido de aumento salarial masivo

BUENOS AIRES, 16 (NA). — El secretario adjunto del Sindicato de Mecánicos y Afines del Transporte Automotor (SMATA), Luis Mercado, calificó hoy de "preocupante" la actitud que mantienen las empresas del sector, las que —dijo— tratan de ubicar el problema "en un plano de carácter nacional a los efectos de aumentar las justas preocupaciones que existen en todo el territorio nacional".

Mercado manifestó además que "no existe ningún pedido de aumento salarial masivo, sino unicamente una solicitud de adecuación de escalas internas en nuestro gremio".

Ante una pregunta Mercado expresó que "por el momento" el gremio no tiene pensado adoptar medidas de fuerza, pero que si las circunstancias lo requirieran serán analizadas por el Consejo Directivo Nacional y puestas en práctica en los distintos establecimientos que estan involucrados en el problema.

Mercado, que formuló declaraciones exclusivas a esta agencia a la salida de una reunión mantenida en el Ministerio de Trabajo con el subsecretario de esa cartera, José Ubaldo Verón y una representación empresaria, dijo que no se había logrado una solución.

Indicó que el gremio mantenía la totalidad de sus reclamaciones, y que en la reunión se le manifestó que habría que decidir algunas cuestiones a nivel de consulta al Ministerio de Trabajo y al Ministerio de Economía, y que se aguardaría esa decisión.

El gremialista reconoció que el pedido central es el de la equiparación de todos los trabajadores del SMATA con los sueldos de la empresa Mercedes Benz, que están en un 15 por ciento por sobre las demás fábricas, pero que el problema puede ser resuelto del modo más sencillo, pues es uno pequeño dentro de los grandes problemas que tiene el país".

Al respecto dijo que no debe magnificárselo porque eso hace mal y confunde a la opinión pública y a los trabajadores de otras organizaciones hermanas.

Mercado aclaró que las versiones publicadas luego de la presentación de las empresas ante el Ministerio de Economía, determinaron que se ubicara al planteo del SMATA como un planteo de aumento salarial masivo.

"En cuanto a eso —dijo Mercado— nos remitimos a la posición que sustenta la CGT y ratificamos como positivo todo lo que se va llevando a cabo a los efectos de lograr una solución en la política salarial del país".

Julio Broner abogó por la unidad del empresariado

Exhortó a producir más para combatir la inflación

BUENOS AIRES, 16. (N.A.). — El titular de la Confederación General Económica (C.G.E.), Julio Broner, abogó por la unidad del sector frente al embate de lo que calificó como "minorías tradicionales", al tiempo que sostuvo que "el empresariado no será un espectador pasivo en esta elecciones, ya que exigirá seriedad en los programas y aportará su propio programa socio-económico con visión nacional antes que sectorial".

Broner formuló esas apreciaciones en declaraciones exclusivas hechas a "Noticias Argentinas", y en las que se mostró partidario de frenar la inflación "pero con la verdad y esa verdad no consiste en aumentar los salarios cada vez con más frecuencia, sino en producir más para que los costos bajen".

Al destacar la necsidad de lograr la unidad empresaria, el titular de la C.G.E. expresó que "recorrimos el país predicando que la unidad no es una nimiedad ni un amontonamiento de empresas y cámaras"

Luego historió los intentos de lo que llamó "minorías tradicionales", recordando que "en 1954 ingresaron al Movimiento Confederal para tratar de coparlo por dentro", en 1955 ayudan a la disolución y dispersión de la C.G.E., en 1958 crean ACIEL ante la recuperación de la personería por parte de la C.G.E., en 1965, pese a los diversos proyectos de ley de Asociaciones Profesionales para empresarios, estos no logran concretarse, en la época del gobierno militar del general Onganía, se oponen a una propuesta de ley de Asociaciones Profesionales, en 1973 apoyan públicamente el Acta de Compromiso y se marcha a una unidad programática sin obligatoriedad, pero resisten cada intento por fortificar el Movimiento Confederal".

Seguidamente acotó que "así como formaron ACIEL, las entidades minoristas constituirán ahora algo parecido y su poderío económico tratará de hacerla aparecer como una central con imagen de numerosa para ocultar que en realidad son una minoría".

Frente a ello -dijo- la CGE entiende en cambio que debe estructurarse una sola entidad empresaria "para equilibrar a la única central de trabajadores", por eso está en elaboración —indicó— un proyecto de Ley de Asociaciones Profesionales Empresarias que nuestras bases discuten desde hace 14 meses".

Esa iniciativa prevé la agremiación no obligatorio, aunque sí el aporte de todos los empresarios "ya que se benefician con la labor de la CGE, también las minorías deben sostener a la organización mayoritaria —advirtió Broner— porque creemos en la democracia dentro de una sola central".

En parte de sus declaraciones, denunció a "los grandes intereses que procuran manejar la economía nacional, no pocas veces vinculados a intereses foráneos", en perjuicio del interior del país. Esos intereses, expresó, prefieren ofrecer sus batallas en los pasillos de los ministerios o en los propios despachos de los funcionarios, a los que siempre logran fácil acceso, allí siempre ganan los del privilegio y el centralismo", acotó.

Al ser consultado acerca de las críticas de sectores políticos que adjudican a la CGE., una vocación corporativista, el dirigente empresario advirtió que "la CGE., no es atacada por los políticos; sólo es apetecida por minúsculos grupos de políticos sin votos, como Frigerio y Alsogaray, para tratar de copar el movimiento y tener una plataforma de lanzamiento".

Por último, y en cuanto al proceso inflacionario, Broner se mostró partidario de "producir más para que los costos bajen" y, aunque admitió el deterioro del salario real, insistió en que la cuestión "se resolverá con una mayor productividad antes que por la vía de aumentos nominales".

Sostuvo asimismo que "el ausentismo, el exceso de feriados y las normas laborales que distorsionan la tarea productiva, producen un incremento de costo de alrededor de un 20 por ciento".

"Si comenzamos este año electoral sin hablar claro —concluyó el dirigente empresario— contribuiremos a que la inflación nos empobrezca más a todos".

Dieron muerte a tiros a un sedicioso en Córdoba

Fue atacada un sede policial en Santa Fe

CORDOBA, 16 (Télam). — La policía dio a conocer hoy la identificación del presunto delincuente subversivo muerto ayer en un enfrentamiento con fuerzas de seguridad en las inmediaciones del parque Sarmiento de esta ciudad.

Se trata de Rubén Humberto Salvadeo, de 24 años, con libreta de enrolamiento —localizada entre sus ropas—, número 8.304.518, oriundo de Chilecito, La Rioja.

En el lugar del enfrentamiento con la policía se le secuestró a Salvadeo, una pistola Colt, calibre 11,25. con la inscripción "Ejército Argentino" número 45166.

El delincuente, presumiblemente extremista por el arma que portaba, viajaba en una motocicleta marca Zanella, con otro individuo, a los cuales un patrullero del Comando Radioeléctrico intentó identificar en la zona céntrica, pero se dieron a la fuga, cubriéndose a balazos.

El herido fue conducido al hospital local, falleciendo momentos después. El otro individuo logró huir.

Ataque de grupo armado en Santa Fe

SANTA FE, 16 (NA). — Sin que se produjeran bajas entre el personal de seguridad se registró esta madrugada un ataque extremista contra la seccional policial del barrio Barranquitas, ubicado en las periferias de esta capital.

La agresión se produjo cuando varios desconocidos, desde el interior de dos automóviles, efectuaron disparos con armas largas contra la sede policial dándose luego a la fuga.

El ataque fue repelido por personal de guardia que luego montó un vasto operativo con apoyo de otras comisiones policiales. No se informó sobre detenciones.

Viña del Mar
EXCURSIONES TODO INCLUIDO
POR 7 - 10 Y 15 DIAS
TURISMO LA CUMBRE
LAS HERAS 559 - CIUDAD
Teléfs. 251100 - 218512.
17|1|F|41832|18|1

HOY CONFITERIA DEL CASINO
SILVANA DI LORENZO
KIKO - LUISITO ROBLES - EL BAGUAL
Próximo fin de Semana JORGE VALDEZ
25 de Mayo 1131
2 orquestas
Reserve mesa al tel 218344
17|1|C|383|17|1

BAILARINES LOS ESPERAMOS NUEVAMENTE EN
CLUB SOCIAL Y DEP. GUAYMALLEN
FABULOSA PRESENTACION DUO COMICO CHILENO "LOS PERLAS"
Y LA INCOMPARABLE CANTANTE JUVENIL
SILVANA DILORENZO
Y PARA BAILAR DOS CONSAGRADOS CONJUNTOS...
"CASCARA DE BANANA"
"LOS TROTAMUNDOS"
Omnibus de Mendoza: Líneas 53 y 51. Recorrido habitual toda la noche - ESPECIALES Línea 3 de costumbre.
A los caballeros rogamos traer saco y corbata.
Vea durante el baile la pelea de Nico Lochhe en varios televisores ubicados estratégicamente en el salón.
17|1|C|384|17|1

Programa de Radio y TV

Ofrecemos a continuación los programas de acuerdo con el detalle que nos han suministrado las respectivas radios y teleemisoras.

VINOS GARGANTINI
SIEMPRE BUENOS ● SIEMPRE IGUALES

Canal 7 - Mendoza

18.15 Carta de ajuste y música selecta.
18.28 Santoral y apertura.
18.30 Ruidos.
21.30 Sábados de super-acción. Hoy: "La cuadrilla maldita".
21|30 Luminarias, conduce: Leonardo Simons, Caligula, Horacio Bruno, Pochy Gray y gran elenco.
22.40 Pelea: Nicolino Locche vs. Emiliano Villa, en directo desde el Luna park (Bs. As.).
0.30 Mensaje de la noche y cierre de transmisión.

Canal 9 - Mendoza

18.30 Expedición.
19.00 Voces de la patria grande.
20.00 Maverick.
21.15 Cine para la familia, hoy: "El eco de Bárbara", con Mervyn Johns.
22.30 "El correo de la muerte", con Stephen Mc Nally.
24.00 Nuestro mundo.

LRA 6 y LRA 34 Radio Nacional Mendoza

6.00 Música para el amanecer.
6.30 Efemérides argentinas.

EL PLACER DE VIVIR

6.35 Por los senderos de la patria.
7.00 Facetas.
7.15 Por los senderos de la patria.
7.45 Orquestas típicas.
8.00 Notas y música para Ud.
9.05 Variedades musicales.
9.30 Boletín cultural.
9.35 Variedades musicales.
10.05 Letra y música.
10.20 Estampa ciudadana.
11.05 Danzas y cantares nativos.
11.30 El cofre de las melodías.
12.05 Concierto de mediodía.
13.15 Pequeñas joyas de la música.
13.30 Sociedad Arabe Islámica de Mendoza.
14.05 Cancionero nativo.
14.30 Mosaico español.
15.05 Selección típica.
15.30 Desfile de ritmos.
17.00 Informativo (L.R.A. Bs. As.)
17.15 Desfile de ritmos.
19.05 Efemérides musical.
19.30 Servicio Social Internacional.
19.32 Favoritos de siempre.
20.05 Les habla Holanda.
21.00 Informativo (L.R.A. Bs. As.)
21.15 Teatro lírico.
23.00 Simplemente para recordar.
23.55 Oraciones siglo XX.
24.00 Desde Mendoza... junto a usted.

VINOS GARGANTINI
SIEMPRE BUENOS ● SIEMPRE IGUALES

CLUB B. y V. GIOL
EL AÑO 1976, EL DEL CLUB DE LOS GRANDE EXITOS...
NUEVAMENTE OTRO GIOLAZO DE GIOL!
HOY
Con la Actuación de:
SILVANA DI LORENZO
y LOS EMBAJADORES DE LA CUMBIA
Y 3 Grandes Orquestas:
LOS RAMBLER'S - COMANDO 5to. - LOS DINAMICOS
ANIMACION: Castro Díaz
PRECIOS POPULARES
Recorrido habitual de Omnibus a cargo de la Empresa "El Favorito", totalmente GRATUITO. - La C. D. se reserva el Derecho de Admisión.
PROXIMO BAILE DIA 31 DE ENERO DE 1976.-
17|1|C|425|17|1

Gerald Ford prohibió la publicación de dos informes sobre la CIA

WASHINGTON, 16 (UPI). — El presidente Gerald Ford prohibió a una comisión de la Cámara de Representantes que investiga las actividades del Servicio Central de Inteligencia (CIA) la publicación de dos informes que presuntamente se refieren a fondos destinados por esa entidad a Italia y Angola, según informó la Casa Blanca.

El representante demócrata Leo J. Ryan, miembro de la comisión, dijo después en conferencia de prensa que el servicio de espionaje está involucrado en por lo menos otras tres importantes operaciones secretas a las que el se opone rotundamente pero que no quiso tratar en detalle porque aseguró que "son secretas hasta para muchos otros legisladores".

"Se que están en marcha en el mundo otras tres operaciones del CIA", afirmó Ryan. "Me he enterado de algunas a las que me opongo rotundamente. Las conozco, pero ustedes no. Porque son secretas, no las mencionaré".

Pero Ryan criticó al mismo tiempo las razones de "seguridad nacional" de Ford para mantener en silencio los dos informes secretos. "Creo que perjudican a nuestra reputación nacional en lugar de dañar a nuestra seguridad", observó.

El subsecretario de Prensa de la Casa Blanca, John Carlson, informó hoy que Ford comunicó ayer al presidente de la comisión de la Cámara sobre inteligencia, el representante demócrata Otis Pike, que no puede publicar los informes porque "eso va en contra de la seguridad nacional".

Los informes hablan presumiblemente de millones de dólares en fondos del CIA destinados a combatir el comunismo en Italia, donde los izquierdistas han logrado sustanciosas ganancias en las últimas elecciones, y en Angola, donde las tropas respaldadas por los soviéticos están luchando por el control del país.

Mientras prosigue su lucha contra el pro soviético Movimiento Popular para la Liberación de Angola, la Unión Nacional para la Total Independencia de Angola destaca sus tropas patrullando carreteras en las inmediaciones de la ciudad de Luso. Lideres de esta última organización dijeron que una columna de opositores, apoyada por tropas cubanas y asesores rusos se aproximaba a la población. (Radiofoto de UPI).

Suspenden descuento del impuesto a las ganancias

Comprende a los réditos de la cuarta categoría

BUENOS AIRES, 16 (NA).— La Dirección General Impositiva suspendió los descuentos del impuesto a las ganancias de 1976 durante los meses de enero, febrero y marzo, pero mantuvo, en cambio, los que corresponden en esos mismos meses a las retenciones del impuesto de 1975.

La medida, dada a conocer por medio de la resolución 1747, comprende los descuentos por réditos del trabajador que actúa en relación de dependencia. Fue adoptada, según se explicó oficialmente, para evitar que en el trimestre inicial de este año se efectúe una doble retención sobre los sueldos de los trabajadores.

Las sumas del impuesto correspondiente a este año, que no fuesen descontados entre enero y marzo, serán descontados en los meses siguientes, englobadas dentro de la retención de esos períodos.

La resolución de Impositiva aprueba también la escala de retenciones que aplicarán los agentes de retención, la que, según explicaron sus autoridades, importa una significativa reducción de los montos a retener respecto de 1975.

Las mismas autoridades impositivas desmintieron una información, trascendida durante el día de hoy, según la cual las deudas empresarias por el impuesto al valor agregado ascienden actualmente a 8.500 millones de pesos nuevos.

La comunicación indica que esa cifra "no guarda absolutamente ninguna relación con la realidad".

Las retenciones

La siguiente es la tabla de retenciones aprobada por la Dirección General Impositiva:

GANANCIAS NETAS

IMPONIBLES ANUALES		RETENCION		
De más de pesos	A pesos	Pesos	Más el %	Sobre el excedente, pesos
0	18.000	— — —	7	0
18.000	36.000	1.260	8	18.000
36.000	60.000	2.700	9	36.000
60.000	90.000	4.860	10	60.000
90.000	120.000	7.860	11	90.000
120.000	165.000	11.160	12	120.000
165.000	210.000	16.560	13	165.000
210.000	270.000	22.410	15	210.000
270.000	360.000	31.410	17	270.000
360.000	435.000	46.710	19	360.000
435.000	525.000	60.960	21	435.000
525.000	630.000	79.860	23	525.000
630.000	750.000	104.010	26	630.000
750.000	900.000	135.210	29	750.000
900.000	1.080.000	178.710	32	900.000
1.080.000	— — —	236.310	35	1.080.000

Citan a 6 imputados por irregularidades en Bienestar Social

BUENOS AIRES, 16 (NA). — Seis personas fueron citadas a declarar en primera audiencia en calidad de imputadas, en la causa 3202 en que se investigan presuntas irregularidades respecto de contrataciones realizadas por el Ministerio de Bienestar Social con Talleres Pedernera S.A. y otros. La citación fue efectuada por el juez Nocetti Fasolino por intermedio de la Secretaría Carlos Albino Rodríguez.

Los citados son Norberto Armando Rellan, Norberto Cozzani y Roberto Rainieri, empleados de la Secretaría de Coordinación y Promoción Social del Ministerio de Bienestar Social, y los comerciantes Saverio Guaviglio, de Talleres Pedernera; Antonio Guevara y Héctor A. Chiaro.

Aclaración

El juzgado aclaró, con relación a la información suministrada el 15 del corriente acerca de la pericia contable practicada en la Cruzada de Solidaridad, que las compras realizadas directamente por el Ministerio de Bienestar Social por dicha Cruzada, se refieren, como es obvio, a partir del 27 de noviembre de 1973, fecha de creación de la mencionada institución.

Fuerzas de Angola atacaron al Zaire

Dinamitaron puentes fronterizos y ferroviarios

JOHANESBURGO, 16 (UPI). — La guerra civil de los movimientos de liberación de Angola amenaza con involucrar directamente al vecino Zaire después que se informó de un ataque de las fuerzas angoleñas promarxistas contra un pueblo fronterizo de ese país.

Informaciones de prensa de Zaire indican que el Movimiento Popular para la Liberación de Angola (MPLA), atacó el 10 del corriente el pueblo de Dilolo, en la provincia de Shaba (anteriormente Katange), con el apoyo de soldados cubanos y dinamitó puentes fronterizos y ferroviarios.

"Esta acción del MPLA justifica la declaración de guerra, pero aún no se conoce la decisión final del gobierno de Zaire", dijo una agencia zaireña.

Radio Luanda, controlada por el MPLA, informó ayer que un bombardero no identificado incursionó el martes y el miércoles desde Zaire y atacó el pueblo limítrofe angoleño de Texeira de Sousa, matando a seis civiles e hiriendo a otros cinco.

Texeira de Sousa y Dilolo se encuentran a unos 16 kilómetros entre sí a cada lado de la frontera que separa a los dos países y comparte la línea férrea de Benguela, la conexión principal de las exportaciones de cobre de Zaire y Zambia.

La mayor parte de la línea de Benguela, exceptuando a Texeira, está en manos de la prooccidental Unión Nacional para la Independencia Total de Angola (UNITA) y su aliado, el Frente Nacional para la Liberación de Angola (FNLA), el que recibe la mayor parte de su respaldo de Zaire.

La emisora de la capital angoleña añadió en un informe sobre la lucha en el país que las tropas del MPLA rechazaron esta semana los ataques perpetrados por el FNLA en Cabinda, el enclave angoleño rico en petróleo del norte del país.

Cuatro soldados del ejército zaireño resultaron muertos en el combate librado en el territorio, el que en su gran parte está en manos del MPLA.

De acuerdo con despachos radiales captados desde Luanda, el MPLA, que usa modernísimas armas soviéticas, parece haber roto el dominio del FNLA en el norte de Angola después de capturar cuatro importantes bases de armas y cuarteles de operación y numerosos pueblos pequeños.

Fuentes del ejército conjunto FNLA - UNITA dijeron que el primero había recurrido a las tácticas de la guerra de guerrillas en el norte para contrarrestar los avances del M.P.L.A. Acusaron algunas victorias, pero no dieron detalles al respecto.

En el Este de Angola, el M.P.L.A. ha trasladado una columna de blindados y alrededor de 1.000 hombres, incluyendo asesores soviéticos y soldados cubanos, hacia el pueblo de Luso, en la línea de Benguela, controlado por la UNITA.

Atacan con bombas a un barco ruso en Portugal

Atentados contra centros de reunión comunistas

LISBOA, 16 (UPI). — Un barco mercante soviético salió hoy del Puerto de Oporto sin llevarse su carga después que le tiraron dos bombas.

El ataque contra el barco soviético de 4.000 toneladas, "Ribakowait", al parecer forma parte de la campaña anti-izquierdista en el norte de Portugal por un grupo denominado Frente de Acción Anticomunista (FAA), que ha venido actuando desde hace dos días.

La policía dijo que las bombas las lanzaron desde un auto cuando el barco estaba en el muelle para recibir un cargamento de corcho. Una de ellas estalló en el agua, junto al barco, y la otra causó daños en un puente giratorio cercano.

Las autoridades dieron a conocer también ataques en las horas del alba contra filocomunistas en Fafe y Santo Tirso, al norte de Oporto, pero se dijo que no hubo bajas.

En Lisboa el gobierno prohibió una manifestación organizada por la extrema izquierda para protestar por los altos precios, que sería la primera de una nueva campaña antigubernista.

Mientras los izquierdistas organizan sus manifestaciones, empezaron los preparativos formales para las elecciones nacionales para elegir el primer gobierno nacional libre en más de medio siglo.

El ataque de Oporto es el primero efectuado contra blancos soviéticos desde el fracaso de la sublevación militar izquierdista del mes de noviembre.

Estos ataques han sido contra los centros de reunión comunistas y las residencias y negocios de muchos izquierdistas, causando daños considerables, pero no daños personales. La frecuencia de los ataques ha forzado a los comunistas a la clandestinidad en algunos pueblos del norte, y en otros lugares han tomado precauciones extraordinarias.

En los otros ataques de hoy, la policía dijo que la casa de un izquierdista había sido atacada con ametralladoras, y que dos bombas habían estallado en sendas casas causando daños en las mismas.

El inicio del período preelectoral fue declarado formalmente por el ministro del Interior, Vasco De Almeida E Costa en una ceremonia a la que asistieron los gobernadores civiles, los secretarios de Estado y otras autoridades relacionadas con la campaña electoral.

El ministro dijo que todos los preparativos estarán completos para fines de marzo, y los políticos predicen que la votación se realizará el 25 de abril.

En el velatorio de los restos del premier malayo

La policía trata de contener a una multitud que intenta penetrar al parlamento malayo, donde se velan los restos del ex primer ministro de ese país, Tun Abdul Razak, quien falleció en Londres. Los restos del político serán sepultados en la sección de "Héroes Nacionales", en la Mezquita Nacional. (Radiofoto de UPI).

Reca anunció que habrá un apreciable incremento en las exportaciones de carne

BUENOS AIRES, 16 (NA). — Un apreciable incremento tendrán las exportaciones de carne vacuna durante el corriente año, según informó esta tarde el secretario de Agricultura y Ganadería, ingeniero Lucio Reca. Dijo que el volumen de exportación de 1976 había sido estimado en 400.000 toneladas, cifra que muestra una apreciable diferencia con las 280.000 toneladas de 1975.

Reca formuló este anuncio al abandonar el despacho del secretario de Programación y Coordinación Económica, ingeniero Guido Di Tella, con quien se reunió en compañía del presidente de la Sociedad Rural Argentina, Celedonio Pereda.

Indicó que el mayor volumen de las nuevas exportaciones se encaminaría hacia el Mercado Común Europeo, aun cuando habría ventas a otros mercados extra-continentales.

Indicó, al mismo tiempo, que los pagos de la Junta Nacional de Granos a los productores rurales habían sido agilitados en los últimos días. La junta debía 16.000 millones de pesos nuevos al cierre de su balance de operaciones con las compras de trigo de la nueva cosecha, pero el secretario de Agricultura y Ganadería estimó que se habían adoptado los recaudos financieros para colocar los pagos al día, aunque advirtió que no todas las operaciones se liquidan en el lapso de pocos días.

También fueron evaluados con la presencia del presidente de la Sociedad Rural Argentina los problemas surgidos a raíz de la sequía, los temporales y los incendios que afectaron a extensas zonas de cultivo.

Aunque de carácter particular, Pereda efectuó el año anterior una extensa excursión por los países del Mercado Común Europeo estudiando, precisamente, la colocación de carnes vacunas argentinas.

Intervino la aviación en la guerra civil libanesa

Numerosos edificios de Beirut están en llamas. Bombardeos

BEIRUT, 16 (UPI). — Aviones de la Fuerza Aérea libanesa, bombardearon hoy posiciones palestinas en los alrededores de una población de cristianos, que se halla bajo sitio, mientras los milicianos musulmanes luchaban en el centro de Beirut, por apoderarse de los hoteles internacionales que aún se encuentran en poder de fuerzas falangistas.

La participación de la Fuerza Aérea en la guerra civil que comenzó hace 9 meses, constituyó una pronunciada intensificación de la fiera lucha armada que anoche conmovió a Beirut y otros puntos del país y que dejó un saldo de por lo menos 112 muertos y 250 heridos.

El total de víctimas desde que comenzó la guerra civil en abril del año pasado, es ahora de 8.600 muertos y 18.500 heridos.

En la versión militar del incidente, se dijo que dos aviones Hawke Hunter de la Fuerza Aérea, fueron llamados para que ayudaran a un convoy de tanques del Ejército, que había caído en una emboscada tendida por los guerrilleros palestinos que tienen bajo sitio el balneario cristiano de Damour, situado 30 kilómetros al sur de Beirut, en la costa del mar Mediterráneo.

"El convoy fue atacado y se llamó a los aviones para ayudarlo a quedar en libertad, habiendo sido bombardeadas durante 20 minutos las posiciones de los guerrilleros", según dijo un portavoz militar.

El portavoz también dijo que los guerrilleros palestinos habían atacado a los aviones con misiles Saam-7, pero negó que uno de los aparatos hubiese sido derribado, como dijeron los palestinos.

"Cuando el ataque estaba en progreso, los guerrilleros dispararon varios misiles Saam-7, contra los aviones, desde los campamentos de Damour, Tal Zaatar, Bourj Barajni y Sabra (situados en las afueras de Beirut), pero ninguno de los aviones fue alcanzado", declaró el portavoz.

Los circuitos telefónicos y de télex entre Beirut y el resto del mundo, dejaron de funcionar durante el incidente, a la vez que se cerró el aeropuerto de Beirut.

Es la primera vez que aviones de la Fuerza Aérea libanesa entran en acción contra los guerrilleros palestinos desde 1973, cuando otros aviones bombardearon varios campamentos palestinos en las inmediaciones de Beirut durante choques entre el Ejército y los guerrilleros.

El ataque aéreo a Damour ocurrió después que los dirigentes de los cristianos advirtieran que sólo la intervención de las fuerzas armadas impediría una matanza en ese balneario de 15.000 habitantes.

Damour se encuentra bajo sitio por unos 4.000 musulmanes, guerrilleros palestinos y milicianos de la tribu de los Druzes, al mando del izquierdista Kamal Jumblat.

En la parte nordeste de Beirut, en la que los milicianos falangistas tienen sitiados dos campamentos de palestinos y en el sector comercial de la ciudad la lucha con morteros y ametralladoras continuó durante toda la noche y el día.

Las fuerzas palestinas asaltaron el barrio judío de Beirut y atacaron los hoteles internacionales vecinos al mar: El Holiday Inn, el San Jorge y el Fenicia, en los que los falangistas seguían sosteniéndose.

"Los cohetes y los morteros estallaron durante toda la noche en el sector de los hoteles, a razón de uno por minuto" dijo un portavoz de la policía.

Dictan prisión contra 2 acusados de tenencia de material subversivo

BUENOS AIRES, 16 (NA). — El juez federal Alfredo Nocetti Fasolino convirtió hoy en prisión preventiva la detención que sufren el ex guardiamarina Julio César Urien y José Demetrio Brontes, acusados ambos de tenencia de armas, municiones, explosivos y material impreso de carácter subversivo.

El ex militar, que tiene 25 años de edad y es soltero, será también juzgado por falsificación de cédula de identidad. Brontes, en tanto, cuenta 23 años y no tiene profesión alguna.

Sobre los bienes de cada uno, por otra parte, el magistrado dispuso trabar embargo por un importe de seis mil pesos nuevos.

Urien participó en un movimiento militar que se produjo en la Escuela de Mecánica de la Armada en noviembre de 1972 y fue dado de baja en la institución en julio de 1974.

Los acusados fueron detenidos el 13 de mayo de 1975, al anochecer, por una comisión policial en la finca sita en Conde 2647, de esta capital. La policía se incautó en el lugar de cierta cantidad de armas, municiones y explosivos, además de material subversivo. A Urien se le secuestró una cédula de identidad a nombre de un tercero con su propia fotografía.

En su indagatoria dijeron que sendos amigos cuyos nombres desconocen los enviaron a la casa, Urien, para arreglar un piso, y Brontes, para ayudar a un albañil que debía hacer unos trabajos.

El magistrado considera que está debidamente acreditada con las probanzas reunidas la semiplena prueba de la comisión por ambos de los delitos imputados.

Y señala que resultan infantiles las explicaciones que dan sobre su estada en la finca y la forma en que llegaron a la misma.

Añade que es poco creible que luego de pasar en la mencionada casa, Brontes casi 24 horas y Urien más de 10, no se impusieran de la presencia de las armas y explosivos, ni del material impreso que fuera secuestrado, ya que tenían acceso a todas las dependencias de la misma.

Debe consignarse que Urien fue dado de baja como guardiamarina por decreto del P.E. Nacional de julio de 1974, a raíz de los hechos que se produjeron en noviembre de 1972 en la Escuela de Mecánica de la Armada, sanción que alcanzó a otros cinco guardiamarinas.

CARLOS PAZ
EXC. 9 DIAS
Todo incluido Pasajes - b|priv. .. $ 4.990
o cuotas desde .... $ 600
CUSSAN - Necochea 40
21|12|F|36323|22|12

GABI Revestimientos
Ofrece su stock permanente de pisos y muros en cerámica esmaltada en variedad de colores y medidas.
VEA NUESTRA EXPOSICION EN:
Patricias Mendocinas 915. Tel. 292087 - Mendoza.
17|1|F|41658|17|1

BASSET ARTESIANO NORMANDO
Importados (únicos en el país). VENDO lechigada con pedigree de: VINCENT de CASTELEYN, macho, 4 años. Premiado por la F. C. A. con dos certificados C. A. C. y XUPET du MARCLAU, hembra, 2 años. Premiada "Reservada Mejor de Raza" y "Primero Muy Bueno".
FABIOLA PEIDRO
AGUSTIN ALVAREZ 455
MENDOZA - TELEF. 258483.
17|1|C|434|25|1|A

Sr. Tintorero...
MUY IMPORTANTE:
CONCURRA a la ASAMBLEA GENERAL EXTRAORDINARIA, a la que invita por este aviso, la CORPORACION TINTORERIAS DE MENDOZA, a realizarse el DOMINGO 18 DE ENERO, a las 9 horas, en sede de la Asociación Dirigentes de Ventas y Comercialización, calle ENTRE RIOS 358 - CIUDAD - MENDOZA.
17|1|F|41669|17|1

L.I.M.C.E.C.
LIGA MENDOCINA DE LUCHA CONTRA EL CANCER
El Cáncer es curable, consulte a tiempo
INSTITUTO DE ONCOLOGIA
MONTECASEROS 1020, Cdad. Tel. 44591

Enero 1976 Rombo 80 anuncia la 35ª adjudicación de unidades RENAULT 0 km.
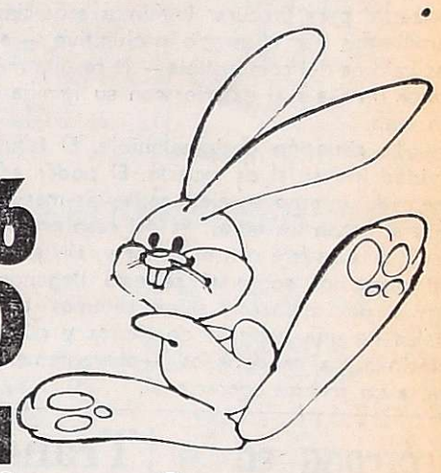
R. DE LUCA PUB. S.A.
Esta adjudicación se realizará el día y hora que se indica a continuación:
Zona Cuyo VIERNES 23 - 19,00 hs.- MENDOZA 451/63 (Sur) - SAN JUAN
Grupos Renault 4S: TA 06
Grupos Renault 6: TD 08 - 39 - 44
Grupos Renault 12: TG 11 - 68 - 78 - 96 - TI 11 - 59.
MUY IMPORTANTE:
Le rogamos tomar nota del día, la hora y el lugar del acto de adjudicación que corresponde a su grupo, y recordar que las ofertas de licitación que se hagan el mismo día podrán hacerse únicamente en el lugar donde se realiza el acto y hasta que se declare abierto el mismo por parte del escribano interviniente. Si una vez realizado el acto de adjudicación su licitación no sale ganadora, diez días después su cheque le será devuelto por el concesionario donde usted suscribió la solicitud
ROMBO 80 Plan de ahorro por grupos cerrados.
Asorte S.A.
de ahorro para fines determinados
Con el respaldo de
RENAULT ARGENTINA S.A.
Av. del Campo 1496 Bs.As.
Tel. 51-2813/15
52-7189/8383/6881/6248
a los suscriptores de Rombo 80:
Si desea licitar, especifique en el formulario de licitación (en el dorso recuadro superior del talón N° 3 de su oferta) la opción de el o los colores del vehículo que Ud. elija dentro de la gama existente, información que podrá conocer en su Concesionario. Si Ud. resulta ganador por Sorteo o Licitación presentese de inmediato a la Concesionaria donde suscribio la Solicitud y abone el 1% Derecho de Adjudicación y 5% Fondo Nacional de Autopistas. En el primer caso, además deberá hacernos conocer en forma urgente la opción de el o los colores elegidos por Ud., como así también la aceptación del vehículo adjudicado. Para poder participar en esta Adjudicación el suscriptor tendrá que haber abonado en termino la cuota correspondiente al mes de Diciembre. A partir del mes de Octubre se aplicará la clausula 12 cap. IV
Se comunica especialmente a los que quieran licitar, que las ofertas que no se hagan por un multiplo exacto del valor de la cuota indicada, serán rechazadas, no tenidas en cuenta para la licitación. Las cuotas correspondientes al mes de Enero son las siguientes:
CUOTAS PARA LICITAR
GRUPOS TA TA 01 al TA 56 $ 7.717,25.
GRUPOS TD TD 01 al TD 89 $ 9.750,65.
GRUPOS TG TG 02 al TG 99 $ 11.636,80.
GRUPOS TI TI 01 al TI 99 $ 11.636,80.
GRUPOS TJ TJ 01 al TJ 27 $ 11.636,80.
GRUPOS TK TK 01 al 02 13.183,20.
GRUPOS TP TP 01 al TP 29 $ 22.146,00.
GRUPOS TE TE 01 al TE 02 $ 8.386,80.
GRUPOS TH TH 01 al TH 02 $ 10.009,10.
GRUPOS TN TN 01 al TN 11 $ 16.184,60.
Aclaramos que los importes de las cuotas mencionadas, solamente se deberán tener en cuenta para efectuar la licitación, ya que en los mismos no está incluido el seguro de vida ni Gastos Administrativos

LOS ANDES

Fundado el 20 de Octubre de 1882 por el Dr. Adolfo Calle

Directoras:
Carmen Usandivaras de Calle
Elcira Videla de Schiappa de Azevedo

MENDOZA, SABADO 17 DE ENERO DE 1976

Crisis de la industria automotriz argentina

Por una serie de circunstancias la incidencia de la industria automotriz en la economía del país es harto significativa. Informes oficiales elaborados en su oportunidad han señalado que ese sector representa alrededor del 4 % del PBI a costo de factores; en relación únicamente a la producción industrial, la proporción se eleva al 12 %.

Lo expuesto, hasta hace alrededor de dos años configuraba una perspectiva alentadora. Pero, a partir de la fecha referida se han ido produciendo distintas situaciones anormales que han desembocado fatalmente en lo que los industriales denominan "seria crisis".

Para demostrar que no hay preconcebido alarmismo en la afirmación basta con señalar que las cifras publicadas en diferentes niveles del ámbito específico marcan una caída de la producción del año recientemente concluido, respecto a 1974 de un índice del 14,2 %. Esto es tanto más serio si se considera que para 1974 el quehacer había sufrido —respecto a 1973— un descenso del 2.5%.

El bienio 1974-1975, marca en consecuencia el comienzo de una etapa crítica donde la industria del automotor no ha podido sostener su ritmo dinamizador y aunque haya empresas que pudieron exhibir un panorama relativamente aceptable, en su conjunto muestra una tendencia declinante.

Durante el año 1975 se logró una producción total que llegó a 245.470 unidades, lo que resulta inferior en 30.842 respecto a 1974 cuando se produjo 286.312.

Acerca del destino de las fabricaciones en cuanto se refiere a exportaciones hubo una merma estimada en el 16,8% respecto a 1974. En efecto en este año salieron al exterior unas 15.443 máquinas, mientras que en 1975 sólo lo hicieron alrededor de 12.843.

La Asociación de Fábricas de Automotores, en un informe que difundiera hace algunas semanas, ha tratado de establecer cuáles son las razones para que se materializara el fenómeno de la crisis sectorial. Atribuye a los conflictos gremiales una gravitación casi decisiva. Más aún, sostiene que con motivo de los convenios colectivos de trabajo se produjeron paros prolongados en los gremios correspondientes a la actividad. Esto trajo como consecuencia inexcusable una baja considerable de los índices de producción. Por si eso no hubiera sido suficiente, el acre conflicto surgido, por razones que no es el caso analizar, entre SMATA y la UOM, determinó durante los últimos días del año recientemente concluido una paralización casi total del quehacer en las plantas productoras de unidades mecánicas. No cuesta imaginar —por ser conocidos— los efectos de todas estas situaciones anómalas.

Las repercusiones se han manifestado con toda crudeza en la clase media. Clase que había hecho —o intentaba hacer— del automotor, "una herramienta de trabajo". Ahora, como consecuencia de la vertiginosa escalada de precios, el "vehículo propio" dejó de tener aquel carácter para convertirse en un artículo suntuario. Y no se diga nada de las circunstancias en que el integrante de la clase media buscaba "motorizarse' para procurar legítimos esparcimientos a sus familiares. Por el precio prohibitivo —e incluyamos los valores del combustible— le resulta más económico hacer un viaje al exterior con su familia que adquirir un auto.

La situación es insostenible. El futuro de la actividad industrial es incierto. El poder adquisitivo del mercado interno se aleja cada vez más de los valores que alcanzan los autos. Es del caso preguntarse entonces qué sucederá con el sector y, sin ser tremendistas, interrogarnos sobre si se está llegando al instante crítico del quehacer; si no seremos testigos presenciales de una sucesión de cierres y quiebras de establecimientos condenados —aparentemente— desde ya, a un fracaso operacional.

Cristina Mabel Gambino
Dorrego

Eva Verónica Manzano
El Sauce

Mirta René Reynoso
La Primavera

María Cristina Ortiz
San José

Isabel Tomas
Barrio Belgrano

Dolly Elizabeth Linares
Los Corralitos

Silvia Liliana Bustos
Kilómetro 8

Susana Mabel Farías
Buena Nueva

María Lourdes Pintos
Jesús Nazareno

Nancy Beatriz Espósito
Pedro Molina

Guaymallén elige hoy su reina

Comienzan los festejos de la Vendimia, departamentales

Darán comienzo esta noche los festejos departamentales para la elección de la Reina Nacional de la Vendimia por 1976. En la oportunidad será electa y coronada la representante de Guaymallén, como final de un espectáculo artístico que se ofrecerá desde las 22, en las instalaciones del Club Atlético Argentino, y al que el público tendrá libre acceso.

Como es tradicional el festejo será presidido por la soberana departamental del año anterior, en este caso la señorita Teresa Beatriz Ripoll, que es también la actual Reina Nacional de la Vendimia.

Cuerno de la abundancia

La realización de la fiesta de Guaymallén tendrá lugar en un palco proyectado por la Comisión Técnica, y construido por personal de la Carpintería, de la Comuna de Guaymallén. También estuvo a cargo de la Dirección de Electrotécnica del municipio, las instalaciones de electricidad.

Predomina en el palco el cuerno de la abundancia, símbolo de la prodigalidad de la tierra mendocina: las uvas, elemento demostrativo de la productividad vitivinícola, realizadas en formas planas y circulares; las reinas, que junto a las uvas emergen del cuerno también como fruto de esta tierra; y el trono, que ocupará la Reina Nacional de la Vendimia. El escenario propiamente dicho, donde se desarrollará el espectáculo artístico, consiste en dos planos de diferentes niveles y medidas, armonizando con el resto de los elementos mencionados.

Parte artística

Luego del disparo de bombas de estruendo y de la recepción de autoridades, se iniciará el espectáculo artístico denominado "Vendimia por una reina", con dirección general de Víctor Alfredo De Angeli, y sonido e iluminación a cargo de Juan Carlos Ahumada Videla.

Se hará la apertura de la fiesta con palabras de salutación de Lila Levinson y Juan Carlos Morales; presentación de la Reina Nacional de la Vendimia y homenaje; tonada cuyana "Por una reina"; presentación de las reinas distritales; y mensaje de Teresa Beatriz Ripoll con la venia para comenzar el espectáculo.

Se ofrecerán los cuadros "Friso indiano", "Cuyo Legendario", "Mendoza colonial", "Así canta Cuyo", "América y sus danzas". Actuarán "Los cantores del Yaravi"; "El Tordo Cruceno"; Hugo Salas; Juan José y sus guitarras; el Ballet Folklórico Indoamericano "Los Ceibos"; y el Ballet Folklórico "Los Cinco para la Danza". El malambo cerrará la parte artística. Se hará luego la elección de la nueva soberana vendimial de Guaymallén quien una vez coronada será saludada con fuegos de artificio.

Trece reinas

Trece jóvenes, representantes de otros tantos distritos de Guaymallén, aspirarán esta noche a ocupar el trono departamental.

Son ellas, Cristina Mabel Gambino, de 17 años, ojos verdes, cabello castaño claro, 1,65 de estatura, estudiante, de Dorrego; Eva Verónica Manzano, 15 años, ojos marrones, cabello castaño, mide 1,70, estudiante, por El Sauce; Mirta Renée Reynoso, 20 años, ojos marrones, cabello negro, 1,65 de estatura, estudiante, por La Primavera; Isabel Tomás, 16 años, ojos pardos, cabello castaño, mide 1,70, estudiante, Barrio Belgrano; Susana Mabel Farías, 17 años, ojos pardos, cabello castaño, 1,60 de estatura, bachiller, por Buena Nueva; María Cristina Ortiz, 18 años, ojos verdes, cabello castaño oscuro, mide 1,61, estudiante, por San José.

María Lourdes Pintos, 16 años, ojos marrones claros, cabello castaño, 1,61 de estatura, estudiante, por Jesús Nazareno; Nancy Beatriz Expósito, 15 años, ojos marrones, cabello castaño, mide 1,68, estudiante, por Pedro Molina; Dolly Elizabeth Linares, 16 años, ojos verdes, cabello castaño claro, 1,77 de estatura, estudiante, por Los Corralitos; Silvia Liliana Bustos, 16 años, ojos marrones, cabello negro, mide 1,66, estudiante, por Kilómetro Ocho; Miriam Edith Lucero, 21 años, ojos castaños, cabello negro, mide 1,72, bachiller, por Villa Nueva; Mónica Elizabeth Mora, 16 años, ojos verdes, cabellos castaños, 1,65, estudiante, por Rodeo de la Cruz, y Patricia Beatriz Barrera, 16 años, ojos marrones, cabellos castaños, mide 1,68, estudiante, por Bermejo.

Cinco reinados

Guaymallén, al igual que Las Heras y San Rafael, ha obtenido cinco reinados provinciales de la Vendimia, representados por Yolanda Contreras, en 1950; María Magdalena Squet, 1953; Adelina Tello, 1960; Cecilia Baumgartner, 1969, y Teresa Beatriz Ripoll, en 1975.

También han ocupado el trono departamental, Irma Kumel, 1936; Alicia Brega, 1937; Carmen López, 1938; Alda Furlani, 1939; Rosa Silessi, 1940; María Edelmira Gullino, 1941; Rosa Postigo, 1942; Inés Zulema Romero, 1943; Manuela Cabrera, 1944; Celina Luisa Nadal, 1945; Blanca Elena Cóndor, 1946; Mirtha Pucci, 1947; Aurora Vega, 1948; Graciana Bertoglia, 1949; Amelia Teresa Araujo, 1951; Amalia Muñoz, 1952; Mercedes Filomena Lavezari, 1954; Mafalda Romano, 1955; María Olga Martorell, 1957; Elena Cristina Conti, 1958; Gladys Ravalle, 1961; Olga del Valle Elisio, 1962; Edith Z. Fernández, 1963; Josefina del Carmen López, 1964; Alba Lidia Ortega, 1965; Gloria Elvina González, 1966; Hilda Ilardo, 1967; Dora Inés Porcari, 1968; María Inés Bunge, 1970; María Teresa Sánchez, 1971; Cristina Buenaventura, 1972; Estela Mary Espejo, 1973, y Gladys López, en 1974.

Patricia Beatriz Barrera
Bermejo

Norma Elizabeth Mora
Rodeo de la Cruz

Miriam Edith Lucero
Villa Nueva

Informó por otra parte la comuna de Guaymallén, que con motivo de la fiesta vendimial, la Dirección de Tránsito y Transporte ha previsto servicios especiales de ómnibus hacia y desde el lugar de la fiesta, donde también se han adoptado medidas para el control de vehículos y peatones.

A la terminación del festejo, la nueva soberana y su corte serán agasajadas en el Club La Primavera, donde se efectuará una reunión danzante.

Operativo para salvar la vida de un niño picado por una araña

La Dirección de Difusión de la Intervención Federal suministró información relativa a un operativo realizado por esa Intervención, el Ministerio de Bienestar Social y el Instituto Nacional de Vitivinicultura para salvar la vida de un niño que fue picado por una araña.

El pequeño, cuyo nombre es Luis Angel Pastrán, fue picado por una araña de las llamadas comúnmente "cuyucha", el domingo pasado. Los primeros auxilios los recibió en el hospital Lagomaggiore e inmediatamente fue derivado al servicio de Terapia Intensiva del hospital Emilio Civit.

Ante la inexistencia de suero antiloxoceles, se inició un operativo para su búsqueda. A través de las teletipos del Instituto Nacional de Vitivinicultura, que se comunicó con todas sus regionales del país, se logró ubicar al mismo en Chepes, La Rioja. De inmediato, la Intervención Federal puso a disposición de las autoridades sanitarias el avión de la Gobernación para su traslado. Por otra parte, autoridades sanitarias de Buenos Aires enviaron dosis del mismo suero, a pedido del departamento de Epidemiología de esta provincia, las que fueron traídas a Mendoza por Aerolíneas Argentinas.

A través de este operativo que demandó grandes esfuerzos, se logró salvarle la vida al niño Pastrán, el que luego de habérsele aplicado el suero, comenzó a evolucionar favorablemente. En este momento, el pequeño se encuentra fuera de peligro y en franca mejoría.

Arañas peligrosas

El Ministerio de Bienestar Social informó para conocimiento de la población a fin de prevenirla, que existen dos tipos de araña cuya picadura puede ser mortal. Se trata de la "cuyucha" y de la "viuda negra" como se las conoce comúnmente. La primera es gris, de unos 3 cm. de largo y la segunda es negra con abdomen prominente y una raya roja a lo largo de éste. En general no atacan al hombre y únicamente lo hacen cuando son molestadas o accidentalmente apretadas.

La cuyucha es una araña domiciliaria que suele encontrarse detrás de los cuadros o rendijas; su picadura da síntomas locales en el lugar de la mordedura (hinchazón, dolor, tumefacción intensa, etc.). Lo que se considera realmente grave son las complicaciones de riñón. Esta evolución se da en los casos que la persona picada no tiene tratamiento médico. Por este motivo, el Ministerio de Bienestar Social aconseja que ante cualquier picadura que se considere sospechosa, el afectado deberá concurrir al Centro de Salud más cercano a su domicilio, capturando, si fuera posible, la araña para su individualización.

Reestructuración del transporte de pasajeros

Mediante decreto Nº 1352, la Intervención Federal contrató al doctor Elso Angel Baetti y le asignó las funciones de asesor en materia de transporte para realizar el estudio de la estructuración, funcionamiento y determinación de tarifas del transporte automotor de pasajeros en la Provincia.

En los fundamentos de la medida se explica que es impostergable la adecuada estructuración del funcionamiento de los medios de transporte de pasajeros, urbanos e interurbanos, a fin de adaptarlo a las condiciones mínimas de eficiencia y economicidad que deben caracterizar a todo servicio público y solucionar la inestabilidad del sistema tarifario aplicado en la actualidad.

El doctor Baetti —indica la información oficial— posee gran solvencia técnica y profesional, ya que ha tenido una proficua actuación en organismos oficiales y empresas privadas vinculadas al transporte automotor, además de ser autor de numerosos trabajos sobre la materia.

Solicitudes para afiliados de ATE

El interventor en la Asociación Trabajadores del Estado (ATE) Seccional Mendoza, señor Juan Carlos Gorostiaga, acompañado por otros dirigentes del gremio entrevistó al ministro de Economía, doctor Francisco Leiva Delgado, para hacerle entrega de un petitorio.

Entre los problemas expuestos se mencionó la situación de los afiliados que trabajan en la Dirección de Industrias "por la falta de respeto a las funciones jerárquicas avasalladas o robadas por el organismo de dicha repartición". Se añade que "se planteó la renovación de los contratos del personal que depende de esa área, como así también se conversó sobre la necesidad de que a corto plazo se expidiera el Ministerio sobre el rubro insalubridad, que beneficiaría a la Dirección de Bosques y Parques y al personal de frigoríficos de la Dirección de Comercio".

Además se solicitó la provisión de ropa para el personal de varias reparticiones, que la necesitan por la índole de sus tareas. Se señaló, por último, que los dirigentes gremiales encontraron eco favorable a lo peticionado.

Listas de tarifas de hoteles

La Dirección Provincial de Turismo informó que se hallan a disposición de los interesados las nuevas listas de precios que rigen en los hoteles de la Provincia según la reciente resolución del Ministerio de Economía.

Podrán ser retiradas en la sede de la repartición, sección Hoteles, desde el lunes próximo, en horas de la mañana y de la tarde, habiéndose habilitado horarios especiales a esos efectos. Estas listas son imprescindibles para poder cobrar las nuevas tarifas, y deberán retirarse en el curso de la semana próxima.

También emplaza por cinco días, a partir del lunes 19, para que los propietarios de campings y/o balnearios que funcionan en la provincia, concurran a la sede del organismo, Av. San Martín 1143, con el objeto de inscribirse o reinscribirse en los registros habilitados para ello. Se aclara que este procedimiento se ha establecido con el fin de actualizar los folletos informativos para los turistas que nos visitan.

Campaña de control de los precios

El subsecretario de Industria, Comercio y Minería, licenciado Gustavo Adolfo Kaul, con motivo de los procedimientos que está realizando la Dirección de Comercio contra los infractores a la Ley de Precios y Abastecimiento, exhortó a la población a denunciar los excesos en los precios y controlar que el importe que se cobra por las distintas mercaderías sea el oficial.

Denuncias

Al respecto aclaró que la población puede hacer las denuncias en la Dirección de Comercio, ubicada en Patricias Mendocinas 727, de 7 a 21, o bien a los teléfonos 293211 y 245091. En caso contrario puede efectivizarse en la misma Subsecretaría de Industria, Comercio y Minería, situada en el 6º piso de la Casa de Gobierno, cuerpo central.

Estudiarán situación de contratados

Directivos de la Asociación de Trabajadores de la Sanidad Argentina, A.T.S.A., filial Mendoza, mantuvieron una entrevista con el interventor federal en la provincia, general (R.E.) Pedro León Lucero.

En la oportunidad, señala el comunicado de A.T.S.A., se trató la situación de los contratados, remplazantes, jornalizados, transitorios, etc., que cumplen funciones en el Ministerio de Bienestar Social, Dirección Provincial del Menor, Instituto Provincial de la Vivienda, y Dirección de Asistencia a la Ancianidad e Invalidez, en lo que respecta a la continuidad de la prestación de sus servicios.

Los dirigentes de A.T.S.A. solicitaron urgencia en la solución del problema, dice la información, "para evitar que los compañeros sufran inconvenientes en el cobro de sus haberes. El señor interventor federal prometió abocarse al problema y darle pronta solución".

Don Quinto Pulenta fue un precursor de esta región

El desaparecido industrial

"Lo nuestro empieza con el siglo. Mis padres, Antonio y Palmira, eran de Alcona, un lugar que queda entre Roma y Venecia. Llegaron a la Argentina en el año 1901, conmigo en brazos. Yo tenía tres meses. Mis padres eran agricultores. Ese trabajo fue en nosotros una herencia de varios siglos", se complacía en relatar don Quinto Pulenta. Ahora, cuando Mendoza debe lamentar su deceso, la historia de esa vida adquiere particular significado: en el entorno sencillo de una inclaudicable dedicación al trabajo, se perfilaría una de las figuras más vigorosas de nuestro medio, un pionero que al edificar una de las empresas más importantes del país estaba a la vez cimentando la riqueza regional y también un hombre que dio amor y lealtad a los suyos y generosidad a los extraños.

Heredero de siglos de trabajo, deja al morir una tierra de promisión creada con su esfuerzo, su entereza, su honestidad y su potencia material y moral. Esa fuerza, parte esencial de su estirpe, era una constante ofrenda de su parte hacia quienes lo rodearon y que recibieron su impulso para la superación. Pero esta modalidad de don Quinto, como las restantes de su personalidad, era ajena a la declamación y en cambio entrañaba el ejemplo: "Yo predico con el ejemplo —dijo alguna vez— y esto implica empezar a trabajar antes que todos y dejar de trabajar después de todos. Yo soy empresario, pero soy viñatero, bodeguero, albañil, mecánico, barrero, herrero, lo que sea. Cuando un empleado hace algo mal yo no le digo cómo se hace; yo le quito la herramienta y lo hago para que lo vea".

Ese estilo, su forma especial de brindarse a los demás, presidió toda su trayectoria. Con una conducta lineal y sin altibajos dedicóse al trabajo desde los 10 años de edad, primero junto a sus padres, luego con sus ocho hermanos, atravesando con ímpetu las múltiples dificultades que le presentó la primera mitad del siglo y lo incipiente de la industria vitivinícola en la que su accionar fue decisivo.

En 1913, su padre compró las primeras tierras de la familia: cinco hectáreas en San Isidro, que comenzaron a producir tres años después. Para ese entonces eran ya seis hermanos y Quinto, el mayor, encabezada la incansable labor de cosechar, de pisar la uva de hacer los primeros vinos. Con su honesto e incansable desvelo fueron creciendo la bodega y las propiedades. Con el vigor del hombre de trabajo se daba en él la visión de futuro del empresario y no hubo vacilaciones: en 1929 partió a Buenos Aires llevando 30 cascos y 20 barriles de vino, que comenzó a vender ofreciendo lugar por lugar. Diez años después compraba el pequeño predio junto al Ferrocarril Pacífico donde levantaría la primera pequeña planta fraccionadora, que fue ampliando más y más con su tesón y su inteligencia.

Actualmente, Peñaflor es una de las bodegas más importantes del país, con una capacidad de 104 millones de litros. Sus vinos, producto de 1.200 hectáreas de viñas de 21 fincas ubicadas en esta provincia y San Juan, se venden a lo largo y ancho del territorio nacional y constituyen una de las marcas que han cimentado el prestigio de los vinos mendocinos en el país y el extranjero.

La visión de don Quinto lo llevó a incorporar a su firma los más modernos métodos de producción y almacenaje. Hace tan sólo un par de años se inauguraba una gigantesca pileta de más de cinco millones de litros de capacidad exponente cabal de la grandiosidad de los conceptos con que don Quinto encaraba las cosas de la vida y el empuje con que las llevaba a cabo.

La figura de don Quinto Pulenta queda incorporada a la galería de los pioneros de la industria que fomentado la grandeza de Mendoza. Queda una magna obra para testificar su paso por este mundo y un recuerdo y un ejemplo imperecedero para quienes le suceden en la prosecución de sus construcciones objetivos. El seco "ha vivido" con que sus antepasados criollos despedían de la vida a los muertos ilustres, adquiere en el caso de don Quinto Pulenta un significado especial para los que realmente han vivido, burlan, en cierto sentido, hasta a la muerte misma.

Prórroga en un consejo profesional

Hasta el 10 de febrero próximo fue prorrogado el plazo para el pago de las matrículas correspondientes al año en curso para los profesionales y empresas sujetas a la jurisdicción del Consejo Profesional de Ingenieros, Arquitectos, Agrimensores y Geólogos de Mendoza.

También fue prorrogada hasta igual fecha la condonación de multas por falta de renovación de aquellas.

Transporte: no hubo decisión sobre tarifas

En la tarde de ayer se reunieron en dependencias de la Subsecretaría de Servicios Públicos del Ministerio de Obras y Servicios Públicos algunos de los integrantes de la comisión que estudia el problema de las tarifas del transporte automotor.

Este organismo está constituido por representantes de AUTAM, de la C.G.T. y de la Subsecretaría de Servicios Públicos. Asistieron a la reunión de ayer solamente la delegación de AUTAM y un funcionario del gobierno. Un vocero de la entidad gremial expresó a los periodistas que las distintas partes habían llegado a un acuerdo en el sentido de que la reunión debía tener carácter resolutivo, y que de ella saldría la propuesta definitiva sobre las nuevas tarifas. Sin embargo, el delegado del sector oficial señaló que era imposible adoptar una resolución sobre el problema, ante la ausencia del ministro de Obras y Servicios, del subsecretario del ramo y del interventor en la Provincia. Por tal causa —destacó— los miembros presentes de la comisión se limitaron a establecer relaciones entre los costos de explotación y los posibles aumentos de salarios que se hallan a estudio del Poder Ejecutivo.

Asamblea

Al regreso de la mesa ejecutiva de AUTAM, continuaron las deliberaciones del plenario empresarial. La asamblea resolvió: "Mantener el estado de asamblea permanente y responsabilizar a las autoridades del Gobierno por las consecuencias que en lo sucesivo puedan afectar al sistema por la falta de resolución a la sostenida y aguda crisis económica que a diario somete al transporte colectivo de pasajeros. La no fijación de la política salarial por parte del Gobierno Central, aducida como factor resolutivo para el paquete tarifario, causará no solo problemas de tal índole al empresariado transportista quebrando la liquidez en el pago de sueldos y provisiones de mantenimiento".

Setti: "Total corrección en la administración de los intereses de Giol"

BUENOS AIRES, 16 (Télam). — La secretaría de Estado de Energía, dio a conocer hoy aquí un comunicado en el que su titular, Eduardo Setti, destaca que "no tiene la menor duda sobre la total y absoluta corrección con que los intereses de Giol fueron administrados durante su gestión" como interventor en esa empresa.

El comunicado, que responde a publicaciones periodísticas, dice además que el titular de Energía "ha solicitado toda la información oficial concerniente a dicha noticia, a fin de ponerse a disposición de las instancias que correspondan para formular las aclaraciones pertinentes".

El texto completo es el siguiente: "Algunos periódicos de la fecha dan cuenta de un acuerdo, atribuido al Tribunal de Cuentas de la provincia de Mendoza, según el cual el suscripto aparecería "prima facie" responsable de "anormalidades" durante su gestión como interventor de Bodegas y Viñedos Giol.

"Dicha gestión estuvo especialmente orientada a salvar a la actividad vitivinícola mendocina de una de las crisis más graves de su historia mediante la construcción de vasija vinaria, que multiplicó la capacidad de almacenamiento de Giol en más de cuatro veces.

"Este proceso se verificó en un plazo de nueve meses y en una situación de emergencia claramente descripta en los considerandos de los decretos 656-74, del 20 de agosto de 1974; 718-74, del 26 de agosto de 1974; 719-74, de la misma fecha, y 720-74 de la misma fecha, y resolución del Ministerio de Economía de la Nación, Nº 1150 del 30 de agosto de 1974".

"El suscripto no tiene la menor duda sobre la total y absoluta corrección con que los intereses de Giol fueron administrados durante su gestión, en el contexto de la situación de emergencia ya descripta. Por ello, y entendiendo que la actuación de los organismos de control sobre el desempeño de los agentes públicos no sólo no perjudica, sino que favorece la vigencia del clima moral indispensable en la vida política del país, el suscripto ha procedido a solicitar toda la información oficial concerniente a la noticia citada anteriormente, a los efectos de ponerse a la completa disposición de las instancias que correspondan para formular las aclaraciones pertinentes frente a las imputaciones que se le hayan formulado y cuyos detalles desconoce".

Horario de atención en una biblioteca

La dirección de la biblioteca pública General San Martín, dependiente de la Subsecretaría de Cultura del Ministerio de Cultura y Educación de la Provincia, informó que hasta el 31 del corriente se atenderá al público de lunes a viernes, de 7.30 a 13.30.

Las elecciones internas del Partido Justicialista

El Triunvirato Interventor y Reorganizador en el Partido Justicialista, distrito Mendoza, citó una resolución designando los miembros de la Junta Electoral Provincial, que entenderá en todos los actos concernientes a la elección interna convocada por el triunvirato. Como miembros titulares de la junta actuarán los doctores Rafael César Tabanera, Santiago A. Teruel y Daniel Williams Orozco; los señores Jorge Chiappero, Juan Bautista Pérez y Santiago Ulloa y las señoritas Rosa Petrona Valenzuela Mens, Elsa Celina Sambrano y Edith Gladys Quijano.

Como miembros suplentes fueron designados los señores Elio A. Dell'Agnola, Antonio Sánchez Martín, Aldo Valetutte y José Felipe Araya y la señora Angela Bieller de Cusimano.

Finalmente, la resolución señala que los miembros designados ajustarán su cometido a lo resuelto por el triunvirato en resoluciones 5 y 6; al reglamento electoral interno y supletoriamente a la Ley Electoral Nacional vigente a la fecha.

Entidades diversas

Gran Fraternidad Universal. — En la Semana del Mestre, la entidad del epígrafe, Fundación del Dr. Serge Raynaud de la Ferriere, conmemorará hoy aniversario de su fundador. A las 10, se hará una exposición de titeres; a las 20.30, conferencia sobre "Vida y obra de un artista contemporáneo", a cargo de Héctor Díaz Ahumada; y a las 22, recital de rock progresivo. Todos los actos se harán en Colón 658, 1er. piso, de ciudad.

Los subsecretarios de la cartera nacional formulan declaraciones a poco de su arribo al aeropuerto El Plumerillo.

Funcionarios de Educación de la Nación, en Mendoza

Señalaron que se atenderá a las universidades, el analfabetismo y los problemas de escuelas de fronteras

Procedentes de Buenos Aires, estuvieron en esta provincia los subsecretarios de Educación, profesor Néstor Atilio Mazzarello y general del Ministerio de Cultura y Educación de la Nación, doctor Alvaro Loza.

Los funcionarios —que rubricaron ayer convenios con el gobierno de San Juan y otorgaron subsidios para la reparación de los daños provocados por un atentado en la Escuela Normal de la vecina provincia— al arribar a Mendoza en un vuelo comercial efectuaron declaraciones a la prensa en la estación aérea de E. Plumerillo.

El diálogo con los periodistas abarcó varios aspectos: Ley de Educación, salarios docentes, escuelas de fronteras y erradicación de escuelas ranchos, confirmación del ministro Arrighi en el gabinete nacional, presupuesto nacional de educación, normalización universitaria, analfabetismo, panorama para la apertura del ciclo lectivo 1976 y los estudiantes con derecho a voto frente a la convocatoria a elecciones nacionales.

—¿Cuál es el motivo del viaje a la provincia de San Juan?

—Venimos encomendados por el ministro de Cultura y Educación, doctor Pedro Arrighi, a los efectos de tomar contacto en el lugar del hecho, de los daños ocasionados por el siniestro que afectó a la escuela Normal de San Juan y al mismo tiempo traer inmediatas soluciones para la reconstrucción de lo que fue destruido.

Normalización universitaria

—¿Estas soluciones significan un subsidio?

—Exactamente. Este es un esfuerzo común entre los ministerios de Bienestar Social y Cultura y Educación, del orden de los 30.000.000 de pesos y además el convenio prevé que la Dirección de Arquitectura del Ministerio de Cultura y Educación se hace cargo de los gastos de la infraestructura del edificio que oscilan aproximadamente, según las noticias que tenemos en 25.000.000 de pesos.

—¿Durante su estada en Mendoza tomará conocimiento de problemas referentes a su cartera?

—Vamos directamente a San Juan. Conocemos los problemas, pero fundamentalmente la gravedad del hecho de San Juan nos debe conmover a todos. Nuestra misión es San Juan. De cualquier manera vamos a regresar para conversar con los amigos mendocinos que nos están esperando.

—¿Cómo será el próximo ciclo a nivel país?

—"Es de espera y de grandes expectativas. En educación no pueden haber expectativas, más que las que surgen de una educación en paz, normalizada, una situación de diálogo, de fraternidad entre todos los sectores en primer lugar. Desde el punto de vista de los planes y programas del Ministerio las prioridades son las mismas que para 1975; la normalización universitaria, preocupación para la erradicación del analfabetismo y fundamentalmente superar todos los problemas que hacen a la educación en la zona de fronteras".

"Esta es una etapa decisiva que asumió el doctor Arrighi con gran decisión, con metas muy claras especialmente en sus declaraciones y el convenio que pronto firmará con el gobernador de Misiones el Consejo federal de Inversiones y el Ministerio de Cultura y Educación, por el cual se habilitará a corto plazo un albergue estudiantil en Bernardo de Irigoyen, que es la zona «caliente» de esa provincia".

—De acuerdo con las normas de ingreso irrestricto, ¿se ha previsto algún cupo especial de acuerdo con las necesidades del país en las distintas carreras?

—"En ese caso, ustedes lo saben a través de las declaraciones del propio ministro de Educación y los rectores, los cupos que siguen manteniendo que es prioritario a nivel regional y sectorial o sea que los rectores tendrán a su cargo la discriminación de los cupos necesarios. Estimo que el cupo no es un elemento restrictivo, sino una solución también para muchos estudiantes del país".

Escuelas-rancho. Confirmación del Dr. Arrighi

—Mendoza tiene algunas escuelas muy humildes —escuelas ranchos—, ¿habrá este año soluciones a la permanente demanda de nuevos edificios?

—"Estamos a la espera de la aprobación del presupuesto nacional, por lo tanto según las noticias que ustedes también tendrán, prácticamente se repite el presupuesto del año pasado en este presupuesto, desde luego no es muy propicio hablar de grandes soluciones, pero que el ministro de Educación está preocupado por el problema, no les quepa la menor duda, y que no la tenga el país porque entre los 6.000 kilómetros que ya ha recorrido el doctor Arrighi a través de todo el territorio nacional, se ha preocupado especialmente por las escuelas de frontera y las pobres".

"Recuerden ustedes que el ministro abrió el curso lectivo de 1975 desde una escuela de frontera y su preocupación por las escuelas ranchos sigue tan vigente como el año pasado. Pero sin abrir grandes expectativas y haciendo lo que se dejó de hacer durante tanto tiempo.

—La confirmación del ministro Arrighi, ¿importa la tácita confirmación del cuadro de colaboradores?

—"La señora presidente ha respaldado la gestión del doctor Arrighi. La gestión del doctor Arrighi se hace a través de un equipo de trabajo pero ninguno es, por otra parte, insustituible. De cualquier manera el éxito de esta confirmación como ministro hace que todos nosotros debamos seguir trabajando con el doctor Arrighi, que además de ser un hombre honesto está al servicio del país donde la presidente o el país lo necesiten".

—Doctor, ¿desea dejar un mensaje para los educadores y educandos de Mendoza?

—Mendoza nos dio a nosotros hace muy poco tiempo una cálida recepción. Conocimos una hermosísima universidad, conocimos a su gente, tenemos amigos realmente estupendos que nos visitan a diario, estamos en contacto directo con el ministro de Cultura y Educación de la Provincia, con el rector de la Universidad Nacional de Cuyo, doctor Otto Burgos. Los problemas de Mendoza —por el hecho precisamente de ser muy buenos amigos— están al día y al segundo prácticamente, a pesar de la gran distancia que hay entre Mendoza y Buenos Aires.

"De cualquier manera, esto no es un privilegio de Mendoza, tenemos que estar todos en contacto con todos a través de la distancia".

Salarios de los docentes. Ley de Educación

—Ante el anuncio de convocatoria a comicios en el país y dado que la juventud ejercerá entonces el derecho de voto, ¿se va a permitir de acuerdo a los lineamientos del Gobierno Nacional, la actividad política dentro de los centros estudiantiles en sus distintos lineamientos?

—Voy a ser parco, pero preciso. El doctor Arrighi ha dicho más de una vez que las universidades son para estudiar.

—El factor salario, ¿puede ser detonante dentro del proceso educativo, cuya apertura se producirá dentro de dos meses?

—No lo creo. La educación no se mide por salarios. En última instancia es un problema del área de la economía, que tendrá que resolverse en ese nivel en todo el país. Insisto, no creo que afecte a la educación.

El licenciado Rodolfo Angel Cantó —miembro de la Coordinadora por la Restitución de las Malvinas — denunció en un reciente reportaje publicado por LOS ANDES, la penetración cultural del Brasil. Sustancialmente dijo: "que en escuelas argentinas limítrofes con ese país, se enseñaba el portugués y no el castellano, que es la lengua nacional".

"Esto es muy claro, no hay que ser muy agresivos de ninguna manera con nuestros vecinos. Si los niños brasileños asisten a las escuelas argentinas, tendrán que balbucear el portugués cuando inicien sus actividades escolares, pero inmediatamente, en pocos meses, hablan el castellano. Eso es cierto, y lo comprueba todo el mundo. Pero a los niños brasileños no hay que dejarlos sin escuela.

—¿Trámites futuros en torno de la ley de Educación?

—La ley de educación tiene dos alternativas. En estos momentos se está concretando el acopio de información y la otra es ver si indudablemente la ley de educación puede superar lo que contiene la Constitución y si no, es necesario una reforma de la Constitución.

El Mercado de Vinos operó sin variantes

En la víspera, el Mercado de Vinos local operó sin variantes en cuanto a volúmenes comercializados.

En un total de 56 operaciones se negociaron 26.040 hectolitros, y se lograron los siguientes precios por tipos: Tintos $ 791,98 por hectolitro; criollos y claretes $ 570,75; y blancos $ 677,06.

Un grupo de ancianos visitó Chapadmalal

Una delegación de 75 ancianos provenientes de distintos hogares dependientes de la Dirección de Asistencia a la Ancianidad e Invalidez disfrutó recientemente de diez días de estadía en el hotel número 5 de la unidad turística de Chapadmalal.

El contingente viajó acompañado por cuatro asistentes sociales y dos médicos encargados de supervisar y solucionar los problemas que eventualmente pudiesen presentarse. No hubo problemas serios y los profesionales efectuaron un permanente control de la presión arterial de los viajeros.

Los organizadores del viaje señalaron que la experiencia fue sumamente provechosa por cuanto permitió a los miembros del grupo realizar diversas actividades sociales y deportivas y concretar nuevos lazos de amistad con vecinos y otros turistas de la zona.

El uranio en el mundo y el país

Malargüe: transformación de minerales uraníferos

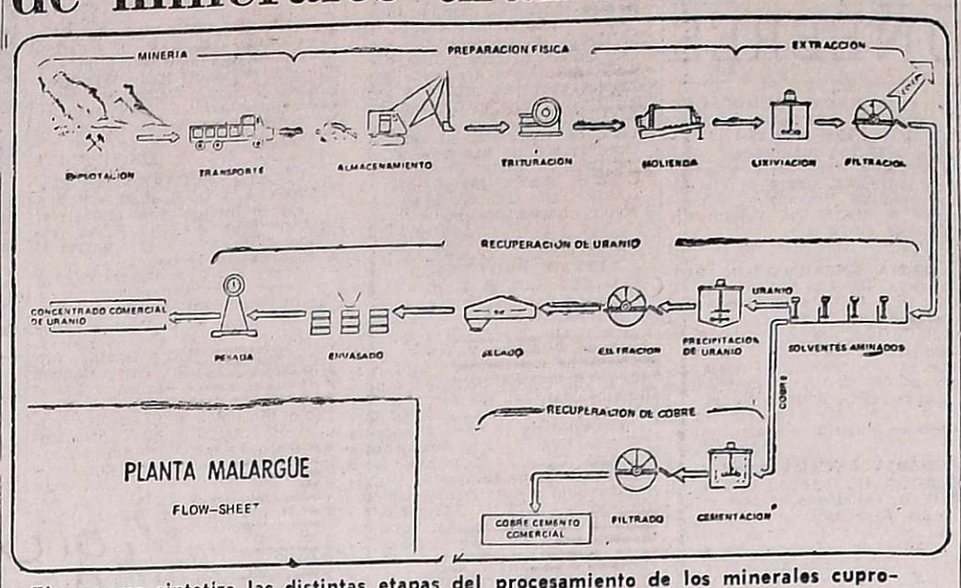

El esquema sintetiza las distintas etapas del procesamiento de los minerales cuprouraníferos provenientes del yacimiento Huemul.

NOTA IV

En Malargüe se procesan minerales cupro-uraníferos provenientes del yacimiento Huemul y experimentalmente del Tigre III, del distrito minero Sierra Pintada. Para concretar las distintas etapas que configuran la metodología de concentrado de uranio, ha montado la Comisión Nacional de Energía Atómica una planta hidrometalúrgica. Las características sustanciales de la fábrica, las proporciona el licenciado Guido Tomellini, profesional de la CNEA.

"Se sabe que la ley, es decir, la concentración en el mineral del metal uranio sufre grandes variaciones. Por esa razón en planchadas especiales se forman stocks que poseen distintos índices de concentración, pero identificados perfectamente de acuerdo a su ley".

Desde esta planchada el material a procesar se transporta a los molinos que lo convierten en un elemento con una granulometría aceptable, hasta que se llega a molerlo totalmente. Este procedimiento se cumple en subsiguientes etapas a partir de una trituración primaria. Previamente se ha efectuado una mezcla de los minerales con distintas leyes con el propósito de mantener una "concentración óptima constante", que determinará que en las operaciones que se deberán cumplir, el caudal de los reactivos químicos sean también constante y las operaciones generales normales.

El mineral virgen es triturado mediante dos pasos de reducción. Esto se realiza por "vía seca". Luego ingresa a la sección molienda con el objeto de llevarlo a fino, prácticamente polvo.

Esta operación, se realiza por "vía húmeda" en un molino tubular, cuyos elementos molientes son barras de acero e incorpora agua industrial cuprouranífera.

Molido el mineral en particulas finas, sale suspendido en el medio acuoso, por lo que sus características son similares a la de una pulpa más o menos viscosa.

La pulpa converge a la sección lixiviación ácida donde por un ataque drástico en agitación y con ácido sulfúrico, se procesa todo el mineral. Como se debe tener en disolución uranio en alto estado de oxidación, durante la lixiviación se le agrega como oxidante pirolusita que es un bióxido de manganeso. El proceso de lixiviación exige de 12 a 16 horas, para que todo el metal pase a disolución. Al final se obtiene una pulpa de mineral compuesto por un sólido estéril suspendido en un medio acuoso ácido, donde se encuentra uranio, cobre y otros elementos químicos disueltos. Esa suspensión mineral se somete luego a la operación de separación "sólido-líquido" para obtener una solución acuosa clasificada y libre de sólidos.

Las instalaciones de la planta Malargüe utilizan en serie, equipos de espesadores- clasificadores junto con filtros rotativos al vacío. El sólido estéril es separado y evacuado fuera del circuito y el líquido pasa a la recuperación del uranio. El método usado es "extracción del tipo líquido-líquido", por medio de un solvente orgánico.

La operación consiste en extraer el uranio líquido acuoso ácido de color verde, mediante otro líquido que contiene disuelto un reactivo orgánico selectivo para la extracción de ese metal, en un reactor químico de extracción de cuatro etapas. En varias etapas, el uranio es transferido desde la fase acuosa a la fase orgánica. Se concentra el uranio en el solvente orgánico y con otras operaciones se transfiere a una solución de carbonato de sodio, soda salvay. El uranio pasa nuevamente a la fase acuosa, pero, concentrado, sin impurezas. El solvente orgánico hace de transportador del metal uranio desde una fase acuosa a una fase acuosa alcalina. Al mismo tiempo efectúa un ciclo cerrado ya que el mismo solvente orgánico vuelve a la operación primaria de extracción.

Recuperación del uranio en otra etapa

En el circuito principal, el uranio en formación molecular se encuentra en solución de carbonato. Esta sal compleja es soluble en los medios acuosos, circunstancias que hacen relativamente dificultoso recuperar el uranio en esta etapa. Hay que eliminar el carbono contenido, por lo cual se incorpora a la solución ácido sulfúrico concentrado, que destruye el complejo eliminando el carbonato en forma de anhidrido carbónico relativamente volátil.

Posteriormente, se adiciona una solución concentrada de hidróxido de sodio —soda cáustica— a la disolución conteniendo uranio. Este precipita en gránulos pequeños, en forma de sales como uranatos o diuranatos. Como son insolubles en medio acuoso, la operación de recuperación se facilita. La sal de uranio insoluble precipitada, se filtra de las aguas madres, se lava de su contenido de impurezas solubles. Después se seca en un horno a 200° C y se envasa el estado de polvo fino, seco, de color amarillo.

Es conveniente —concluye el licenciado Tomellini— que al margen de todo proceso esquematizado, existe otro que consiste en la recuperación del llamado "líquido acuoso estéril" en uranio, que contiene otros elementos recuperables, por ejemplo, cobre.

Farmache "La lista única debe ser espontánea"

Arribó ayer a nuestra ciudad el secretario de Estado de Coordinación y Planificación del Ministerio de Bienestar Social de la Nación, teniente coronel Horacio Farmache, quien además preside la Lista "17 de Octubre" que se presentará a las elecciones internas del justicialismo mendocino previstas para el 21 de marzo próximo.

En diálogo con LOS ANDES el dirigente abordó diversos temas de los ámbitos local y nacional. Consultado primero sobre el actual desarrollo del proceso electoral peronista en Mendoza dijo que lo observa con "optimismo y satisfacción, porque la única forma en que el Partido Justicialista puede cumplir con responsabilidad el papel que a él le cabe en la dinámica política de la Provincia y del país es estando organizado, o sea convocando a elecciones internas. Ello traerá a sus filas orden, disciplina y coherencia y podrá servir cabalmente a la comunidad".

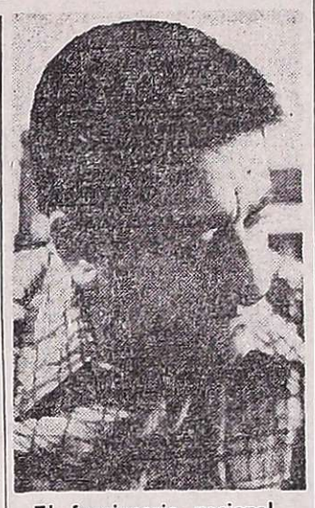

El funcionario nacional

"Unidad espontánea"

Acerca de la necesidad o no de lograr la unidad previamente a los comicios, apuntó: "La lista única puede ser una realidad si es espontánea y si surge de una afinidad real de los dirigentes representativos de las diferentes corrientes de opinión internas. Ese acuerdo no puede hacerse sobre la base de intereses personales, sino teniendo a la vista la grandeza que debe tener el justicialismo. Si eso no se logra espontáneamente, es preferible que se presenten todos los sectores y lo principal es que luego, tanto vencedores como perdedores se dediquen a trabajar con profunda vocación de servicio".

Confirmó luego el teniente coronel Farmache que "la Agrupación "17 de Octubre", de la cual se me ha elegido presidente, me ha invitado a una reunión amplia para el domingo (mañana), donde un poco se va a testejar la designación de que he sido objeto por el Poder Ejecutivo como secretario de Estado y además, es intención de los dirigentes, que nos presentemos en esta reunión públicamente como agrupamiento que va a concurrir a las elecciones internas y para lo cual asistirán delegaciones de toda la Provincia".

Aclaró que sus funciones en el gobierno nacional no le permitirán hacerse cargo de todas las tareas efectivas de conducción del sector que lidera y que, como presidente, "cumpliré especialmente una función orientadora cuando así se requiera".

Cambios en el gabinete

Solicitada su opinión sobre los cambios habidos en el gabinete nacional, puntualizó Farmache: "No puedo darle una definición porque ese tema compete exclusivamente a la Presidente de la República. Así lo establece la Constitución Nacional, ella tiene ese derecho, ella es quien conduce el gobierno. Ha tomado esa determinación, tendrá sus razones y evidentemente responderá también a una intención política con vistas a ordenar su gobierno para este año tan importante en que el pueblo elegirá a sus autoridades y se convocará a la reforma de la Constitución". Sobre el tema propuso otras consideraciones: "Por otra parte los ministros nunca han sido ni serán estables, porque su actuación está sujeta a la utilidad que puedan prestar".

Sobre las versiones que señalan disconformidad en los ámbitos gremiales por lo que se supone escasa participación del sector en esta decisión presidencial, nuestro entrevistado fue categórico: "Es una versión nada más. Nadie puede objetarle a la Presidente su capacidad de decisión. Si alguien lo hiciera se colocaría al margen de la Constitución y de la ley y las organizaciones gremiales siempre han demostrado ser respetuosas de las leyes y sobre todo de la verticalidad que significa la Presidente como jefa del gobierno y del movimiento. No se puede creer que ellos vayan a cuestionar sus decisiones".

Al seguir en el análisis de la actual situación nacional, se trató la posición actual de las Fuerzas Armadas: "En esto —indicó— me remito a las reiteradas declaraciones de los comandantes de las tres armas que han expresado el más pleno respeto por la institucionalización del país. Al margen de ello, pienso que los hombres de las Fuerzas Armadas pueden tener sus opiniones personales porque son ciudadanos argentinos. Pueden muchos de ellos estar en desacuerdo con muchas de las cosas que pueda hacer este gobierno. Pero una cosa es la opinión individual y otra cosa es pensar que esos hombres puedan comprometer a las instituciones que integran colocándolas enfrentadas al gobierno de la Nación o rompiendo la institucionalización. Ello no solamente por ese compromiso de honor del militar, sino porque hace a la necesidad de la paz y de la estabilidad de la República. Nosotros combatimos a la subversión de izquierda porque quiere romper la institucionalización del país. Las Fuerzas Armadas están comprometidas en combatir a esa subversión y yo no puedo creer que ellas se vayan a colocar en subversivas".

Acerca de las investigaciones que se cumplen sobre el manejo de fondos en el Ministerio de Bienestar Social, informó Farmache que el Poder Judicial acaba de designar por segunda vez a nueve contadores peritos auditores, que realizan una tarea de investigación contable. Sobre la comisión creada a esos efectos por la Cámara de Diputados, afirmó que la cartera está evacuando la información que requiere "aunque a veces no pueda darse ese informe con mucha celeridad porque se trata de un amplio período que se inicia en 1967 y proporcionar esa información no es sencillo". Aclaró que "nunca ha existido la intención de obstaculizar ningún tipo de investigación, porque es el propio gobierno el que la ha promovido. En algún momento se analizó si la acción de Diputados podría tener la intención de crear un escándalo político que atentara contra la institucionalización, pero luego se llegó a la conclusión de que no era así. Pero la investigación más seria, la más importante, que es la que se cumple a través del Poder Judicial, fue ordenada y dispuesta por el Poder Ejecutivo y esto está hablando de moral de este gobierno y no de corrupción".

Venta de conejos a productores

La Dirección Agropecuaria informa a los productores interesados, que hasta el 30 de este mes, podrán adquirir gazapos de reproductores conejo puros por cruza, razas californiana y neocelandés.

La venta se encuentra abierta de lunes a viernes de 8 a 14 en la misma repartición, ubicada en Estación Terminal de Omnibus, 1er. piso, ala oeste, de San José, Guaymallén.

El precio de cada uno es de $ 30,00 los machos y de $ 20,00 las hembras.

Directivos de Bienes Raíces

Durante la realización de una asamblea general ordinaria fue constituida la comisión directiva de la Asociación de Propietarios de Bienes Raíces de Mendoza.

La integran, Ramón Antonio Juárez, presidente; Mario Edgardo Romero Díaz, vicepresidente; J. Faustino Orviz, secretario; Josefa Rosa Gauchi, prosecretaria; José Fresneda, tesorero; Clemente E. Delgado, protesorero; Teófilo Aruani, Francisco Timinieri, José Doña, Pablo Furió y Angel Gerónimo Polito, vocales titulares; y Manuel Colucci, Victorio Busso, Salvador Fragapane, Leonor de Reppetti, Victorino Puente y Ana M. Lucero de Abdala, vocales suplentes.

Forman la comisión revisora de cuentas de la entidad, como titulares, José Bernard, Juan Castellino y José Fernández Robledo, y como suplentes, Alejandro Sisti, Elena de Delgado y Francisco Catania.

Educacionales

Escuela de Comercio "Martín Güemes" (Luján). — Se informó al personal de la escuela que, en horario de 18 a 20,30, se procede al pago del sueldo del mes de diciembre último.

Escuela Nacional Nº 67. — La señorita Gladys Acevedo deberá pasar por H. Yrigoyen 535, Dº C, en horario de mañana, a cobrar sus haberes.

PEDRO FORTUNY SA
Y AHORA EN BUENOS AIRES CON PLANTA DE MONTAJE
su seguro volcador
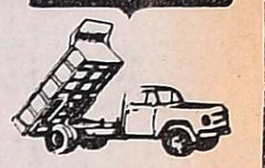
ENTREGA INMEDIATA
FACILIDADES
REPRESENTANTE EN CUYO
JOSE F. VENTURINI
B. DE LOS ANDES 5762
RODEO DE LA CRUZ
Gllén. - Mza.
Avda. CASEROS 7600
T.E. 397745-ROSARIO

VENDO ACOPLADOS

RURALES - AGRICOLAS
GUANEROS - TANQUES
AGRICOLAS
CON VOLQUETE
METALURGICA
M.A.M.
PROGRESO Y RODRIGUEZ JESUS NAZARENO
VILLA NUEVA - TEL. 261742
GUAYMALLEN

SULFATO DE AMONIO
SANCHEZ y SANTOS S.A.
ENTREGA INMEDIATA
DISPONEMOS CANTIDAD
Yapeyú 104 - San José - Gllén. - Mza.
Tels. 258069 - 258908
7 F 171

A MAL TIEMPO CARGAS SEGURAS

CON CARPAS PARA CARGAS EN GENERAL Y COSECHA
carpas "EL RODEO" Mendoza
CARRIL NACIONAL 7194 • RODEO DE LA CRUZ - MZA.
17 1 F 17 1

Profesionales

Profesora de piano. — De la Escuela Superior de Música de la Universidad Nacional de Cuyo ha egresado con el título de profesora de piano, teoría y solfeo y canto coral, la señorita Marta María Calderaro.

Marta María Calderaro

Cursó sus estudios primarios en la escuela "Daniel Videla Correas", y los humanísticos del ciclo medio en la Escuela de Música. Fueron sus profesores en piano, Alicia De Rosetti de Dávila y Alberto Vázquez; en armonía, Elifio Rosáenz y Carlos Barraquero; en contrapunto, Mirta Poblet de Merenda; en formas musicales, Elifio Rosáenz y en historia de la música, Eduardo Grau.

Ha actuado en numerosos "ciclos estímulos", auspiciados por la Escuela de Música y en 1970 en el "Ciclo Beethoven" realizado en esta ciudad, y en San Martín y Godoy Cruz. También ofreció conciertos y recitales de cámara en salas céntricas.

En 1973 obtuvo el primer premio (compartido) del concurso entre alumnos para actuar como solista con la Orquesta Sinfónica de la UNC: un año después actúa con esa agrupación, bajo la dirección del maestro Enrique Mariani. Desde 1969 se ha desempeñado en numerosas ocasiones como piano-celesta de la Orquesta Sinfónica de la UNC. Su formación pianística profesional la realiza bajo la dirección del maestro Alberto Vázquez, con quien continuará los estudios de perfeccionamiento de post grado.

Abogado. — Ha egresado de la Facultad de Ciencias Jurídicas y Sociales de la Universidad de Mendoza, con el título de abogado, el señor Antonio Sendra Palacios.

Antonio Sendra

Sus estudios primarios los cursó en la Escuela "General José de San Martín", y los secundarios en el Colegio Universitario Central.

Durante sus estudios universitarios realizó un seminario sobre "La ley 19.550, de Sociedades Comerciales". El nuevo profesional ejercerá en esta provincia.

Contador. — De la Facultad de Ciencias Económicas "San Francisco" anexa a la Universidad Católica Argentina, ha egresado con el título de contador público nacional, el señor Antonio Fonallá. Realizó sus estudios primarios en el Colegio San José de los Hermanos Maristas y los secundarios en la Escuela Superior de Comercio Martín Zapata.

A. Fonalla

Durante sus estudios universitarios ha efectuado trabajos sobre la "Economía en la industria conservera de la provincia de Mendoza"; "Régimen del contratista de viñas y frutales" y "La asamblea de las sociedades anónimas bajo la ley 19.550", además concretó un trabajo de seminario sobre la política energética en la República Argentina.

El profesional ejercerá en nuestro medio e iniciará estudios de perfeccionamiento.

Disminuyó el número de expediciones al Aconcagua: sólo 18

Una notable disminución con relación al año pasado, y hasta la fecha, se ha registrado en el numero de expediciones que intentan subir el Aconcagua. La estadística suministrada por la Asociación Mendocina de Actividades de Montaña (AMAM) destaca que hasta ayer sólo 18 las expediciones que han partido hacia el Aconcagua, es decir un 30 a 40 por ciento menos que el año anterior.

De esas 18 expediciones, 15 lo hicieron por la ruta Norte y las 3 restantes por el Glaciar de los Polacos, no registrándose escaladas por la codiciada Pared Sur y por la Variante de los Ingleses, que sería intentada nuevamente por un grupo argentino el mes próximo.

El total de personas que fue al Aconcagua es de 75, de las cuales no más de 8 llegaron a su cumbre. Las expediciones que operaron en esa zona pertenecen a Alemania (1), Sudáfrica (1), Japón (2), Venezuela (1), Ecuador (1), Suiza (1), México (1), Estados Unidos (1), España (1) y la Argentina (8).

En otra fuente se mencionó que un grupo de andinistas mendocinos subieron un cerro virgen de la zona del Tupungato y lo bautizaron "Norberto Boggio", en recordación del andinista muerto el último invierno en el cerro Lomas Amarillas, de Vallecitos. El cerro subido tiene 5.100 metros. Llegó a su cumbre Daniel Burtiza y participaron de la ascención Javier Zuleta y Gabriel Cabrera, el que quedó en la zona con un equipo español que se propone subir el Tupungato por su pared Sur.

-PROGRAMA-

"VENDIMIA POR UNA REINA"

DISPARO DE BOMBAS Y RECEPCION DE AUTORIDADES.
APERTURA DEL ESPECTACULO Y SALUTACION A CARGO DE LILA LEVINSON Y JUAN CARLOS MORALES.
PRESENTACION DE LA REINA NACIONAL DE LA VENDIMIA Y HOMENAJE A SU MAJESTAD.
TONADA CUYANA "POR UNA REINA".
PRESENTACION DE REINAS DE DISTRITOS.
MENSAJE DE SU MAJESTAD Y ANUENCIA PARA COMENZAR.

ESPECTACULO:
Friso Indiano.
Los Cantores de Yaravi.
Cuyo Legendario.
Presentación de "El Tordo Cruzeño".
Mendoza Colonial.
Así Canta Cuyo.
América y sus Danzas.
Presentación de Hugo Salas.
Malambo.

ELENCO ARTISTICO:
Ballet Folklórico Indoamericano "Los Celbos".
Ballet Folklórico Indoamericano "Los Cinco para la Danza"
Los Cantores de Yaravi.
Hugo Salas.
El Tordo Cruzeño.
Juan José y sus guitarras.
Elección, Proclamación y Coronación de la Reina.
Fuegos artificiales.

DIRECTOR GENERAL: VICTOR ALFREDO DE ANGELI

Baile en honor de la soberana electa y de su corte en CLUB LA PRIMAVERA

El Comisionado Municipal y la Comisión Vendimia invitan al Pueblo de Guaymallén y de Mendoza a participar de la Fiesta máxima del trabajo, que se realizará en el Club Atlético Argentino, el día 17 de enero a las 22, y que culminará con la elección de la representante departamental.-

17 1 F 17 1

LORETI y CIA.
TRADICIONAL DISTINCION Y ECONOMIA EN SERVICIOS FUNEBRES
SAN MARTIN 571 - Tel. 292219 - MENDOZA
DEPOSITO: ALBERDI 330 - Tel. 214407

AVISOS FUNEBRES

SEPELIOS

✝ **ENCARNACION Q. DE LAFALLA**
Q. E. P. D.
Falleció el 16-I-1976
C.A.S.R. y B.P.

Sus hijos: Víctor Urbano, Anita Elsa y Rodolfo Lafalla; hijos políticos: Francisca Munafó, Ernestina Arioni, Celia Ibarra y Humberto Zucchini y demás deudos, participan con profundo dolor su fallecimiento e invitan al sepelio de sus restos, hoy a las 18 hs., al cementerio de la Capital. Casa de duelo: Lencinas 818, San José, Gllén. Servicio: Empresa Augusto Américo Zapata.
17|1|C|625|17|1

✝ **ENCARNACION Q. DE LAFALLA.** - Q. E. P. D. - Falleció el 16-I-1976. - C.A.S.R. y B.P. - Sus nietos: Arturo, Víctor H., Liliana, María del Carmen, Orlando J., María Cristina, Norma, Marcela, Estela, Rodolfo, María del Rosario y Pablo; bisnietos: Diego, Pablo Luis, Marina Cecilia, Martín, María Belem, María Gabriela, María Eugenia, María Verónica, participan con profundo pesar su fallecimiento e invitan al sepelio de sus restos. 17|1|C|625|17|1

✝ **ENCARNACION Q. DE LAFALLA.** - Q. E. P. D. - Falleció el 16-I-1976. - C.A.S.R. y B.P. - Ricardo Monfarrell y señora María Rosa Giner de Monfarrell e hijos, participan el fallecimiento de la abuela de su hijo y hermano político, Dr. Pedro Arturo Lafalla.
17|1|F|41045|17|1

✝ **ENCARNACION Q. DE LAFALLA.** - Q. E. P. D. - Falleció el 16-I-1976. - C.A.S.R. y B.P. - Sus sobrinos: Francisco J. Vidalled y Nélida Aldunate de Vidalled, participan el fallecimiento de su tía e invitan a acompañar sus restos.
17|1|C|614|17|1

✝ **MARIA ENCARNACION QUIROGA DE LAFALLA.** - Q. E. P. D. - Falleció el 16-I-1976. - Esteban Munafó participa con profundo dolor el fallecimiento de la Sra. madre de su hijo político Dr. Rodolfo M. Lafalla, rogando una oración por el eterno descanso de su alma.
17|1|C|539|17|1

✝ **MARIA ENCARNACION QUIROGA DE LAFALLA.** - Q. E. P. D. - Falleció el 16-I-1976. - Felipe Vallesi y Flia. participan con gran dolor el fallecimiento de la Sra. madre de su hermano político Dr. Rodolfo M. Lafalla, agradeciendo elevar una plegaria por su alma.
17|1|C|539|17|1

✝ **MARIA ENCARNACION QUIROGA DE LAFALLA.** - Q. E. P. D. - Falleció el 16-I-1976. - Antonio N. Munafó y Flia., participan con gran dolor el fallecimiento de la Sra. madre de su querido hermano político, Dr. Rodolfo M. Lafalla, e invitan elevar una oración por el eterno descanso de su alma.
17|1|C|539|17|1

✝ **MARIA ENCARNACION QUIROGA DE LAFALLA.** - Q. E. P. D. - Falleció el 16-I-1976. - Juan C. Save y Flia. participan con profundo dolor el fallecimiento de la Sra. madre de su querido hermano político Dr. Rodolfo M. Lafalla, rogando elevar una oración por su alma.
17|1|C|539|17|1

✝ **MARIA ENCARNACION QUIROGA DE LAFALLA.** - Q. E. P. D. - Falleció el 16-I-1976. - El directorio, dirección, cuerpo médico y profesionales afines, administración y personal del Sanatorio Policlínico de Cuyo S.A., participan el fallecimiento de la Sra. madre del Dr. Rodolfo M. Lafalla e invitan al sepelio de sus restos.
17|1|F|41923|17|1

✝ **MARIA ENCARNACION QUIROGA DE LAFALLA.** - Q. E. P. D. - Falleció el 16-I-1976. - Médicos, personal enfermería del Servicio del Hospital Central, participan el fallecimiento de la señora madre del Dr. Rodolfo M. Lafalla e invitan al sepelio que se falla e invitan al sepelio de sus restos.
17|1|F|41923|17|1

✝ **MARIA ENCARNACION QUIROGA DE LAFALLA.** - Q. E. P. D. - Falleció el 16-I-1976. - Alberto Notti y Flia. participan el fallecimiento de la Sra. madre de su querido amigo y colega, Dr. Rodolfo M. Lafalla, e invitan al sepelio de sus restos en el cementerio de la Capital.
17|1|F 41923|17|1

✝ **MARIA ENCARNACION QUIROGA DE LAFALLA.** - Q. E. P. D. - Falleció el 16-I-1976. - Enrique J. Banyuls y Flia. participan el fallecimiento de la señora madre de su distinguido colega y amigo, Dr. Rodolfo M. Lafalla, e invitan al sepelio de sus restos.
17|1|F|41923|17|1

✝ **MARIA ENCARNACION QUIROGA DE LAFALLA.** - Q. E. P. D. - Falleció el 16-I-1976. - Félix S. Bocco y Flia. participan el fallecimiento de la señora madre de su apreciado amigo y colega, Dr. Rodolfo M. Lafalla, e invitan al sepelio de sus restos en el cementerio de la Capital.
17|1|F|41923|17|1

✝ **MARIA ENCARNACION QUIROGA DE LAFALLA.** - Q. E. P. D. - Falleció el 16-I-1976. - Ignacio R. Gulu y familia, participan con hondo pesar el fallecimiento de la señora madre de sus dilectos amigos Rodolfo y Víctor, e invitan al sepelio de sus restos.
17|1|F|41891|17|1

✝ **MARIA ENCARNACION QUIROGA DE LAFALLA.** - Q. E. P. D. - Falleció el 16-I-1976. - Tiburcio Azcárate y familia, participan el fallecimiento de la madre de sus dilectos amigos Víctor y Rodolfo, e invitan al sepelio de sus restos.
17|1|F|41891|17|1

✝ **MARIA ENCARNACION QUIROGA DE LAFALLA.** - Q. E. P. D. - Falleció el 16-I-1976. - Consorcio Edificio Nº 6 participa con pesar su fallecimiento.
17|1|C|504|17|1

✝ **ENCARNACION Q. DE LAFALLA.** - Q. E. P. D. - Falleció el 16-I-1976. - C.A.S.R. y B.P. - Fernando y David Niemetz, participan su fallecimiento.
17|1|C|624|17|1

✝ **ENCARNACION Q. DE LAFALLA.** - Q. E. P. D. - Falleció el 16-I-1976. - C.A.S.R. y B.P. - Dr. Santos D. Bazzana y Flia. y Dr. Ernesto P. Raso y familia (ausente), participan con profundo dolor el fallecimiento de la Sra. madre de su dilecto amigo Rodolfo, e invitan al sepelio de sus restos.
17|1|C|607|17|1

✝ **ENCARNACION Q. DE LAFALLA.** - Q. E. P. D. - Falleció el 16-I-1976. - C.A.S.R. y B.P. - Dr. Sánchez Guisande e hijos, participan el fallecimiento de la Sra. madre de su fraternal amigo, Dr. R. Lafalla.
17|1|C|618|17|1

✝ **ENCARNACION Q. DE LAFALLA.** - Q. E. P. D. - Falleció el 16-I-1976. - C.A.S.R. y B.P. - Sus vecinos: Manuel Gallar, Fernando Gallar, Julio Tello, Juan Cappadona, Julio Cappadona, Juan Curto, Rubén Villegas, Ramón Azcona, Giacaglia, Peña y Lillo, Martín Encarna, Leonardo Esposto, Pedro Gómez, Flia. Maggioni, Esteban Núñez Hnos., Luis Costelat, Rosa de Hidalgo, Andrés Núñez, participan con profundo pesar su fallecimiento.
17|1|C|631|17|1

✝ **ENCARNACION Q. DE LAFALLA.** - Q. E. P. D. - Falleció el 16-I-1976. - C.A.S.R. y B.P. - José y Pascual Mirábile, Antonio Gil, Osvaldo Salinas, Félix Mirabile, Hortensia Panny y José Alberto Guevara y sus respectivas familias, participan su fallecimiento e invitan al sepelio de sus restos.
17|1|F|41923|17|1

✝ **MARIA ENCARNACION QUIROGA DE LAFALLA.** - Q. E. P. D. - Falleció el 16-I-1976. - Consorcio Edificio Nº 6 participa con pesar su fallecimiento.
17|1|C|504|17|1

✝ **ENCARNACION Q. DE LAFALLA.** - Q. E. P. D. - Falleció el 16-I-1976. - C.A.S.R. y B.P. - Fernando y David Niemetz, participan su fallecimiento.
17|1|C|624|17|1

✝ **ENCARNACION Q. DE LAFALLA.** - Q. E. P. D. - Falleció el 16-I-1976. - C.A.S.R. y B.P. - Dr. Santos D. Bazzana y Flia. y Dr. Ernesto P. Raso y familia (ausente), participan con profundo dolor el fallecimiento de la Sra. madre de su dilecto amigo Rodolfo, e invitan al sepelio de sus restos.
17|1|C|607|17|1

✝ **ENCARNACION Q. DE LAFALLA.** - Q. E. P. D. - Falleció el 16-I-1976. - C.A.S.R. y B.P. - Dr. Sánchez Guisande e hijos, participan el fallecimiento de la Sra. madre de su fraternal amigo, Dr. R. Lafalla.
17|1|C|618|17|1

✝ **ENCARNACION Q. DE LAFALLA.** - Q. E. P. D. - Falleció el 16-I-1976. - C.A.S.R. y B.P. - Sus vecinos: Manuel Gallar, Fernando Gallar, Julio Tello, Juan Cappadona, Julio Cappadona, Juan Curto, Rubén Villegas, Ramón Azcona, Giacaglia, Peña y Lillo, Martín Encarna, Leonardo Esposto, Pedro Gómez, Flia. Maggioni, Esteban Núñez Hnos., Luis Costelat, Rosa de Hidalgo, Andrés Núñez, participan con profundo pesar su fallecimiento.
17|1|C|631|17|1

✝ **ENCARNACION Q. DE LAFALLA.** - Q. E. P. D. - Falleció el 16-I-1976. - C.A.S.R. y B.P. - José y Pascual Mirábile, Antonio Gil, Osvaldo Salinas, Félix Mirabile, Hortensia Panny y José Alberto Guevara y sus respectivas familias, participan su fallecimiento e invitan al sepelio de sus restos.
17|1|F|41923|17|1

✝ **MARIA ENCARNACION QUIROGA DE LAFALLA.** - Q. E. P. D. - Falleció el 16-I-1976. - Tiburcio Azcárate y familia, participan el fallecimiento de la madre de sus dilectos amigos Víctor y Rodolfo, e invitan al sepelio de sus restos.
17|1|F|41891|17|1

✝ **MARIA ENCARNACION QUIROGA DE LAFALLA.** - Q. E. P. D. - Falleció el 16-I-1976. - Consorcio Edificio Nº 6 participa con pesar su fallecimiento.
17|1|C|504|17|1

✝ **ENCARNACION Q. DE LAFALLA.** - Q. E. P. D. - Falleció el 16-I-1976. - C.A.S.R. y B.P. - Fernando y David Niemetz, participan su fallecimiento.
17|1|C|624|17|1

✝ **ENCARNACION Q. DE LAFALLA.** - Q. E. P. D. - Falleció el 16-I-1976. - C.A.S.R. y B.P. - Dr. Santos D. Bazzana y Flia. y Dr. Ernesto P. Raso y familia (ausente), participan con profundo dolor el fallecimiento de la Sra. madre de su dilecto amigo Rodolfo, e invitan al sepelio de sus restos.
17|1|C|607|17|1

✝ **ENCARNACION Q. DE LAFALLA.** - Q. E. P. D. - Falleció el 16-I-1976. - C.A.S.R. y B.P. - Dr. Sánchez Guisande e hijos, participan el fallecimiento de la Sra. madre de su fraternal amigo, Dr. R. Lafalla.
17|1|C|618|17|1

✝ **MARIA ENCARNACION QUIROGA DE LAFALLA.** - Q. E. P. D. - Falleció el 16-I-1976. - Médicos, personal enfermería del Servicio del Hospital Central, participan el fallecimiento de la señora madre del Dr. Rodolfo M. Lafalla e invitan al sepelio que se falla e invitan al sepelio de sus restos.
17|1|F|41923|17|1

✝ **MARIA ENCARNACION QUIROGA DE LAFALLA.** - Q. E. P. D. - Falleció el 16-I-1976. - Alberto Notti y Flia. participan el fallecimiento de la Sra. madre de su querido amigo y colega, Dr. Rodolfo M. Lafalla, e invitan al sepelio de sus restos en el cementerio de la Capital.
17|1|F 41923|17|1

✝ **MARIA ENCARNACION QUIROGA DE LAFALLA.** - Q. E. P. D. - Falleció el 16-I-1976. - Enrique J. Banyuls y Flia. participan el fallecimiento de la señora madre de su distinguido colega y amigo, Dr. Rodolfo M. Lafalla, e invitan al sepelio de sus restos.
17|1|F|41923|17|1

✝ **MARIA ENCARNACION QUIROGA DE LAFALLA.** - Q. E. P. D. - Falleció el 16-I-1976. - Félix S. Bocco y Flia. participan el fallecimiento de la señora madre de su apreciado amigo y colega, Dr. Rodolfo M. Lafalla, e invitan al sepelio de sus restos en el cementerio de la Capital.
17|1|F|41923|17|1

✝ **MARIA ENCARNACION QUIROGA DE LAFALLA.** - Q. E. P. D. - Falleció el 16-I-1976. - Ignacio R. Gulu y familia, participan con hondo pesar el fallecimiento de la señora madre de sus dilectos amigos Rodolfo y Víctor, e invitan al sepelio de sus restos.
17|1|F|41891|17|1

✝ **MARIA ENCARNACION QUIROGA DE LAFALLA.** - Q. E. P. D. - Falleció el 16-I-1976. - Consorcio Edificio Nº 6 participa con pesar su fallecimiento.
17|1|C|504|17|1

✝ **ENCARNACION Q. DE LAFALLA.** - Q. E. P. D. - Falleció el 16-I-1976. - C.A.S.R. y B.P. - Fernando y David Niemetz, participan su fallecimiento.
17|1|C|624|17|1

✝ **ENCARNACION Q. DE LAFALLA.** - Q. E. P. D. - Falleció el 16-I-1976. - C.A.S.R. y B.P. - Dr. Santos D. Bazzana y Flia. y Dr. Ernesto P. Raso y familia (ausente), participan con profundo dolor el fallecimiento de la Sra. madre de su dilecto amigo Rodolfo, e invitan al sepelio de sus restos.
17|1|C|607|17|1

✝ **ENCARNACION Q. DE LAFALLA.** - Q. E. P. D. - Falleció el 16-I-1976. - C.A.S.R. y B.P. - Dr. Sánchez Guisande e hijos, participan el fallecimiento de la Sra. madre de su fraternal amigo, Dr. R. Lafalla.
17|1|C|618|17|1

✝ **ENCARNACION Q. DE LAFALLA.** - Q. E. P. D. - Falleció el 16-I-1976. - C.A.S.R. y B.P. - Sus vecinos: Manuel Gallar, Fernando Gallar, Julio Tello, Juan Cappadona, Julio Cappadona, Juan Curto, Rubén Villegas, Ramón Azcona, Giacaglia, Peña y Lillo, Martín Encarna, Leonardo Esposto, Pedro Gómez, Flia. Maggioni, Esteban Núñez Hnos., Luis Costelat, Rosa de Hidalgo, Andrés Núñez, participan con profundo pesar su fallecimiento.
17|1|C|631|17|1

✝ **ENCARNACION Q. DE LAFALLA.** - Q. E. P. D. - Falleció el 16-I-1976. - C.A.S.R. y B.P. - José y Pascual Mirábile, Antonio Gil, Osvaldo Salinas, Félix Mirabile, Hortensia Panny y José Alberto Guevara y sus respectivas familias, participan su fallecimiento e invitan al sepelio de sus restos.
17|1|F|41923|17|1

✝ **MARIA ENCARNACION QUIROGA DE LAFALLA.** - Q. E. P. D. - Falleció el 16-I-1976. - Tiburcio Azcárate y familia, participan el fallecimiento de la madre de sus dilectos amigos Víctor y Rodolfo

Departamentales

Godoy Cruz

Autoridades departamentales inspeccionan tareas de pavimentación en un sector.

El comisionado municipal visitó diversas obras en ejecución

GODOY CRUZ. — El comisionado municipal, acompañado por el secretario de Obras Públicas, Juan Campoy Gainza, efectuó una gira por distintas zonas del departamento.

En primer término, el señor Enrique Panoff visitó las obras de pavimentación que se realizan en la unión vecinal 25 de Mayo. En el lugar, el jefe de pavimentación, ingeniero Calvo, explicó al comisionado las tareas que se cumplen, material que se emplea, personal y máquinas afectadas, en el momento en que se tendía el hormigón en el primer tramo de la calle Uruguay. Cien metros más al sur, una pala cargadora y una motoniveladora daban los retoques finales al asentamiento de la calle, donde se volcará el hormigón próximamente.

El señor Panoff dialogó con vecinos del barrio, quienes mostraron su satisfacción por lo que se está haciendo. Agradecieron al comisionado la constante labor municipal y destacaron fundamentalmente la eficiencia y capacidad del personal técnico y obrero destacado en la obra. Se sacaron además muestras de pavimento, las que colocadas en probletas, se llevan a analizar para establecer las características de la resistencia del hormigón.

En Flor de Cuyo

El comisionado y su comitiva se trasladaron luego hasta el barrio Flor de Cuyo, zona residencial ubicada frente al Club Vialidad Provincial. El señor Leopoldo Soria, presidente de la unión vecinal, solicitó concretamente el arreglo del acceso al barrio, en calles Perito Moreno y Rubén Darío y la construcción de un puente y veredas sobre el muro de contención ubicado en la esquina noroeste. El muro cumple eficazmente las funciones de desagüe, pero al no haber puente, la salida obligada del barrio para grandes y niños es por la calle principal, de tránsito muy intenso, con el consiguiente peligro para la integridad física de los pequeños. El señor Panoff ordenó se hagan de inmediato los estudios de niveles y líneas, para darle una pronta solución a ese problema. Sobre agua corriente, cloacas y pavimento, se convino realizar un nuevo estudio de la situación del barrio, para definir la fecha en que podrían iniciarse los trabajos previos.

Finalmente el señor Panoff se trasladó hasta calle Pringles, en su continuación por Salta hacia el sur. Fue informado por los vecinos de distintos problemas, sobre todo el baldío ubicado frente a las viviendas, donde se arrojan escombros y de las acequias, que al taparse, vuelcan sus líquidos sobre el sector habitado.

También se le hizo saber que en razón de que el baldío no tiene puente, los camiones recolectores de basura no pueden penetrar al interior, debiendo los vecinos sacar los tachos hasta calle Salta, recorriendo algunos más de cien metros.

Luego de ser impuestos de todos los problemas, el comisionado municipal dispuso también la urgente iniciación de los estudios para construir un puente en esa zona neuralgica, que permita así que la recolección de residuos se haga por el interior de la calle. Además y a pedido de los vecinos, se dotará de una luminaria más al sector, prácticamente en penumbras.

Arreglo de calles

GODOY CRUZ. — Comenzó en el barrio City Fathers el movimiento de tierra y preparación de cunetas, para el próximo tendido de hormigonado en ese vasto sector urbano. Se encuentran afectadas a las tareas de nivelazación de calles, dos motoniveladoras y personal especializado, que actualmente cumplen su cometido en calles Della Santa, San Lorenzo, El Plumerillo y Río Juramento. El plan total comprende la pavimentación de 48 cuadras, en el sector comprendido entre Boulogne Sur Mer a Paso de los Andes y desde Armani a Antártida Argentina, que comenzaría a ejecutarse a fines del próximo mes de marzo.

Guaymallén

Celia Esmeralda Guerra

Reina infantil del Club Unión

GUAYMALLEN. — En ocasión de la festividad de Reyes, el Club Unión, de Jesús Nazareno, agasajó a los niños de la zona para lo que contó con el aporte del Ministerio de Educación. Durante el festejo, fue elegida la reina infantil de la entidad, distinción que recayó en la niña Celia Esmeralda Guerra, de 9 años de edad.

Multa

GUAYMALLEN. — La Municipalidad aplicó una multa al señor José Ruiz por expender leche en sachet no apta para consumo en su establecimiento de Maipú 1814, Pedro Molina, Guaymallén. La actuación fue cumplida por Inspección General de la Comuna y se aplicó, luego de labrarse el acta correspondiente, una multa al transgresor.

Refugio

GUAYMALLEN. — Las autoridades municipales locales se han dirigido al Secretario General de UNIMEV solicitando autorización para construir un refugio e instalaciones sanitarias en los terrenos donde asienta el tanque de agua potable en ese conglomerado urbano, para protección del personal a cargo de aquél y choferes de las máquinas regadoras

Política

Justicialista

GUAYMALLEN. — Se efectuó la asamblea partidaria para la elección de precandidadtos a la integración del triunvirato por el departamento de Guaymallén. Resultaron electos Eusebio Márquez, de Dorrego, por el sector político e Irma Rodríguez de Lisanti, por la rama femenina.

Necrología

Francisco Molina López. Su fallecimiento. GUAYMALLEN. — Hondo sentimiento de pesar ha causado el fallecimiento del Sr. Francisco Molina López, ocurrido a la edad de 60 años.

Sus estudios secundarios los cursó en la Escuela de Comercio Martín Zapata, y desde su puesto de estudiante, fue uno de los propulsores de la creación de la Facultad de Ciencias Económicas de la Universidad Nacional de Cuyo, a la que ingresó posteriormente. Alternó sus estudios trabajando en la Caja de Jubilaciones y Pensiones de la Provincia, de donde se retiró luego de ocho años de labor para dedicarse a la actividad privada.

En 1941 contrajo matrimonio con la señora Manuela López, unión de la que nacieron cuatro hijos.

Además de su incansable capacidad de trabajo, fueron rasgos sobresalientes de su personalidad la bondad, nobleza y generosidad, que brindó sin medida a todos aquellos que lo conocieron. Las numerosas manifestaciones de pesar demostradas por su deceso son una prueba más del afecto que supo ganar.

Culto católico

GUAYMALLEN. — En el domicilio de la señora Raquel de Bolaños, manzana 7, casa 8, del primer barrio "Nuestra Señora de Lourdes", jurisdicción de Unimev, en Villa Nueva, se encuentra abierta la inscripción para aquellas personas que, habiendo hecho su primera comunión, deseen prepararse para recibir el sacramento de la Confirmación.

A tal efecto, y hasta el 20, diariamente, de lunes a domingos, en horario de 9 a 13, o bien, llamando al teléfono 262626, los interesados de ambos sexos pueden anotarse.

Central Fotográfica
DISTRIBUIDORES
MATERIAL FOTOGRAFICO
—EN SU NUEVO LOCAL—
SAN JUAN 1392
TELEFONO 218285 - MENDOZA
F. Pte-A

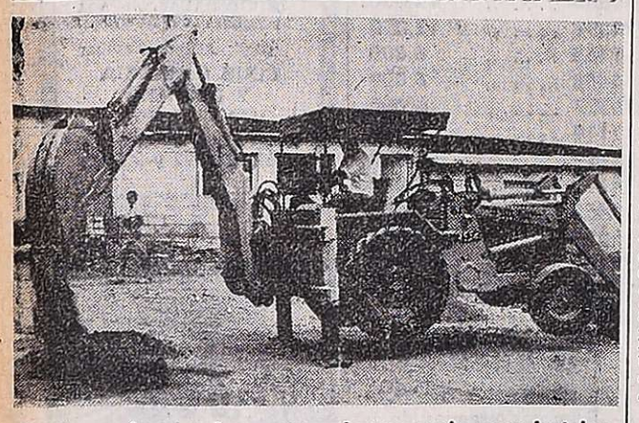

Se da comienzo a la apertura de una zanja para instalar las cañerías.

Instalación de cloacas en distintos barrios

GODOY CRUZ. — Continúan las obras de cloacas y agua potable en distintos barrios del departamento. En Villa Jovita se han tendido ya 1.584 metros de cañería y 22 bocas de registro, de los 1.834 que comprende el total de la obra, la que beneficiará a 180 vecinos. Faltan solamente 250 metros de cañería y las respectivas conexiones domiciliarias, estimándose que su habilitación pueda concretarse en la primera semana de febrero.

El tendido de la red cloacal se realizó en calles Boulorgne Sur Mer, Santiago del Estero, Méjico, Alvear, Della Santa, Pedro J. Godoy y Colombia.

Calle Erlich

También están próximos a finalizar los trabajos en calle Erlich, que comprenden 285 metros lineales de caños de hormigón comprimido de 0,150 metros de diámetro y 5 bocas de registro. La obra beneficiará a 30 vecinos y se están efectuando ya las conexiones cortas.

SUPE y Gráficos

Una de las obras más ambiciosas que está realizando el departamento Obras Sanitarias dependiente de la dirección de Obras Municipales, es la del tendido de la red cloacal en los barrios SUPE y Gráficos. Comprende 8.000 metros de cañerías de 0,150 metros de diámetro, 107 bocas de registro y un colector de 0.200 de diámetro, con una longitud de 600 metros, ubicado sobre calle Talcahuano.

Las obras, que se realizan a ritmo constante beneficiará a 1.500 familias, faltando realizar en SUPE solamente 1.300 metros de cañería y 6 bocas de registro. En barrio Gráfico, para su habilitación restan solo 750 metros de cañería y tres bocas de registro, además de 300 metros de colector, que ubica en calle Talcahuano.

La entrega total del barrio se estima para abril del corriente año. Todos los trabajos son realizados exclusivamente por personal y maquinaria municipal.

Plan de obras

El plan general para este año y que han dispuesto ejecutar las autoridades municipales de Godoy Cruz, comprende las siguientes obras: SUPE-Gráficos (red cloacal en ejecución y a terminar en abril del corriente año); red cloacal de Villa Jovita (en ejecución, finalización abril), red cloacal en barrio Trapiche, red cloacal en barrio Palumbo, red de agua potable en barrio Jardín Serrano, red de agua potable barrio Los Olmos, red cloacal en calle Limiers y red cloacal en barrio Arcanco.

VICENTE ROSELLI
Q. E. P. D.
FALLECIO EL 5-1-1976

Su esposa, hijos, hermanos y demás familiares agradecen profundamente al Dr. Armando J. Caramazza, al Dr. Jorge A. Llaver, Médicos, Enfermeras, Enfermeros y Hnas. Religiosas de la Sala 1ra. Clínica Hombres del Hospital de San Martín; al Jefe y Personal de Farmacia de la Mutualidad de Empleados y Obreros, Delegación San Martín; a la Intendencia Municipal, Personal Administrativo, Obrero y Sindicato de la Municipalidad de Rivadavia; a los vecinos, amigos, al Sr. Administrador del Hospital de Rivadavia, Sr. Mario Medel, al enfermero Sr. Vicente Durich; Personal Docente, de Servicio y Comisiones Periescolares de la Escuela Clotilde del Valle de Ubeda; amigos de Pelota a Paleta; Cuerpo de Voluntarias del Hospital de Rivadavia; Personal Directivo, Docente y Administrativo de la Escuela Nacional de Educación Técnica; Comisión Directiva y Socios del Centro Social Agustín Alvarez y a todas aquellas personas que hicieron llegar ofrendas florales, telegramas, avisos y corona de caridad y expresaron su profundo pesar por tan irreparable pérdida con su asistencia al velatorio y sepelio de sus restos.
17|1|F|41893|17|1

Tres distritos eligen reinas vendimiales

SAN RAFAEL. — La proximidad de la fiesta departamental determina que los preparativos de los festejos vendimiales adquieran mayor celebridad e importancia. El comisionado César Masini, que preside la comisión central, que organiza esa fiesta, tomó debido conocimiento de la labor que despliegan las distintas comisiones y dio aprobación al proyecto elaborado por el equipo de técnicos de la Comuna para palco escénico, y dispuso además, que ese trabajo comience de inmediato. También se informó sobre la marcha de la elección de soberanas de distritos, y la medida en que esos festejos concitan amplia adhesión de los respectivos vecindarios.

Tres importantes distritos elegirán a sus representantes mañana. Son ellos Monte Comán, Jaime Prats y Cañada Seca.

En cuanto a la fiesta central ya se trabaja en la organización del espectáculo en base al libreto oportunamente seleccionado. La profesora municipal de danzas españolas, ha citado a las alumnas de esos cursos para coordinar aspectos relacionados con la fiesta central a realizarse el 14 de febrero próximo.

Visita del secretario de Deportes

SAN RAFAEL. — La Municipalidad ha informado que próximamente visitará esta ciudad, el secretario de Estado de Deportes y Turismo, teniente coronel (RE) Adolfo César Philipeau.

La visita ha sido confirmada por el teniente coronel Philipeau, quien trae una invitación formulada hace algunos días por el comisionado municipal, señor César Masini. En la oportunidad las autoridades comunales expondrán al alto funcionario nacional, una serie de necesidades que en materia de turismo y deporte, existen en el departamento.

Uniones vecinales con el comisionado

LAS HERAS. — Fueron recibidos por el comisionado municipal, coronel (RE) Antonio Báez Scieza, el presidente de la Junta "Batán de Tejeda" señor Cipriano Torres y el presidente de la Unión Vecinal "Villa María Cristina", señor Guillermo Lorenzo García, acompañados del señor Segundo Pastor Molina, quienes impusieron al comisionado de la inquietud de entes representativos del departamento, relacionado con la expropiación del solar donde funcionó el molino de Andrés Tejeda que abatanara el paño destinado a los uniformes del Ejército Libertador.

Se le expresó al coronel Báez Scieza sobre la necesidad de que las autoridades municipales peticionaran el cumplimiento de la ley provincial Nº 2121 de fecha 28 de octubre de 1952, mediante la que se dispone la expropiación de 10.000 metros cuadrados de terreno donde existió el Batán de Tejeda, para levantar allí un monumento recordatorio, embelleciendo el lugar con jardines y sendas peatonales. Recordaron también que por decreto nacional Nº 5.135 del 14 de marzo de 1951, ese solar fue declarado lugar histórico.

Por su parte el comisionado, les prometió —dijeron ocuparse del problema, agregando que enviaría los antecedentes al comando en jefe del Ejército, para su evaluación. Prometió también visitar el lugar en compañía de los dirigentes peticionantes y reactualizar el contenido de los expedientes 6.970 P/73 y 7.044 J/75 en poder de la Comuna, documentos que contienen todos los antecedentes del caso.

Vialidad pavimentará 400 cuadras en la zona

SAN RAFAEL. — Una decisiva participación tendrá la Dirección Provincial de Vialidad en la pavimentación de calles de la zona suburbana sanrafaelina y en las villas de distritos a través del convenio pendiente de ejecución que abarca un programa de 400 cuadras.

Ese convenio fue suscripto oportunamente entre la Dirección Provincial de Vialidad y la Municipalidad de San Rafael, y su ejecución por parte del organismo vial provincial, será un aporte valioso en el progreso edilicio de la cabecera de distritos al dar adecuada conexión al sector urbano con las rutas nacionales y provinciales, como así a las comunicaciones con estaciones ferroviarias y sector industrial.

En cuanto a la cabecera departamental, servirá para dar afirmado a las calles de la periferia que son difíciles de conservar con piso de tierra.

La importancia que reviste ese programa de 400 cuadras de afirmado asfáltico, motivó una gestión del comisionado de San Rafael, César Masini, ante el Interventor Federal interesándolo en el cumplimiento por Vialidad de ese convenio. Masini informó que el mandatario provincial le ratificó que ese convenio será debidamente cumplido, y esto asegura que los proyectos de pavimento de calles en la cabecera de los distritos serán una realidad a corto plazo, obra que han venido reclamando los vecinos con insistencia ante las autoridades departamentales.

Educacionales

Retroactividad 1975. SAN RAFAEL.— La Inspectora Regional de la Zona Sur, Rosa Alicia Ríos de Luquez, en un comunicado a directores de establecimientos de enseñanza, les hace saber que deben pasar por secretaría a retirar las planillas de retroactividad 1975. La nómina de directores de establecimientos que deben concurrir, dada a conocer, es la siguiente: 435 - 434 - 439 - 446 - 448 - 449 - 452 - 463 - 464 - 474 - 479 - 480 - 485 - 489 - 491 - 492 - 3 domiciliaria - 7 N - 26 N - 26 D y 487.

Fiscalización en agencias de viajes de Cuyo

SAN RAFAEL. — Funcionarios de la Dirección Nacional de Turismo cumplieron una gira de fiscalización en agencias de viajes de Mendoza, San Juan y San Rafael.

En esa labor arribaron al departamento los señores Leonardo A. Fanuele y Rafael G. Crisafulli, inspectores del departamento de fiscalización. Los acompañaban los señores Mosquera Suárez y Héctor Abadía, de la Dirección Provincial de Turismo.

Durante su permanencia en el departamento fueron agasajados con un almuerzo en dependencias del Tenis Club San Rafael, que contó con la concurrencia del comisionado municipal César Masini y de miembros de la comisión de turismo de la comuna. También se encontraban presentes los señores Máximo Gasín Sat y Juan Gasín Sat, de la empresa Turismo San Rafael.

El precio de venta de la ciruela

SAN RAFAEL. — Con relación al precio de la ciruela de la presente cosecha, el que surge en base al costo de producción de la misma el que ha sido estimado en pesos 5,945 por kilo, por el subsecretario de Agricultura y Ganadería de la Provincia, la Cámara de Comercio, Industria y Agricultura de San Rafael ha recalcado a fin de evitar malas interpretaciones, que el valor señalado se refiere únicamente al costo de producción.

"Por lo tanto —expresa la Cámara— el precio de venta, como lo señala el ingeniero Fischer, estaría dado por la suma de ese valor de costo, más los gastos de cosecha y la utilidad para el productor estimada en un 20 por ciento que daría un valor de pesos 9,50 por kilo, de acuerdo a los cálculos proporcionados por el gobierno de la provincia y aceptados por el Comité Frutícola en el mes de diciembre último".

San Rafael

La Colina: su participación para industrializar la actual cosecha

SAN RAFAEL. — La fábrica "La Colina" de Giol tendrá una positiva participación en el el proceso de industrialización de frutas y hortalizas de la presente cosecha, con un programa de 35 millones de kilos. Además, este año, trabajarán en planes debidamente coordinados en la elaboración de tomates para "La Colina", las 'Cooperativas "COFRUCO" de Tupungato y "COPUL" de Lavalle, lo que permitirá incrementar la cifra antes mencionado en otros millones más.

La decidida importancia que tiene para los agricultores la compra a precios y en condiciones de justo equilibrio para las partes, de su producción del año, nos llevó a requerir de los directivos de la fábrica "La Colina" de Giol, la participación de ese establecimiento en la presente cosecha en frutas y hortalizas. La opinión fue aportada por los señores Egidio Donati, asesor Frutihortícola de Giol y el ingeniero Oscar Pinnola, gerente de producción Frutihortícola de Giol, quines fueron claros y precisos al responder al interés periodístico en torno del aspecto que interesa al sector productor.

35 millones de kilos

Con documentación a la vista que establece los planes autorizados por la superioridad, los funcionarios informaron que la compra de materia prima en los variados frutos de temporada, alcanzará a 35 millones de kilogramos, y consideraron que se trata de un volumen que tiene una particular incidencia en la producción del sur de Mendoza y también de la Provincia. Hicieron notar que "La Colina" no es ajena a los inconvenientes que son de público conocimiento, puntualizando que las autoridades provinciales y de Giol están tratando de solucionar, lo cual destaca, dijo Pinnola, la fe y el optimismo al encarar un programa a plena capacidad de fábrica, como se hiciera en años anteriores. Por su parte el señor Donati refirió que "La Colina" no solo actúa como una fábrica más, sino que por su condición de estatal lo hace teniendo en cuenta el cuadro económico social de Mendoza. Lamentó que esa misión de ente regulador en el campo frutihortícola, se vea dificultada dado que la capacidad del establecimiento limita su expansión.

Dieron como ejemplo el caso del damasco en la presente temporada, que alcanzó una producción muy importante. Calcularon que las estadísticas no registran igual precedente, y que ello trajo problemas no contemplados por falta de antecedentes, y la exigencia de que "La Colina" con su accionar lo solucione. Pinnola manifestó que en ese caso la solución que puede dar es parcial y dio como ejemplo que de ese fruto durante la temporada 1973/74 escasamente lograron conseguir 35.000 kilos y en la temporada 1974/75 llego a 180.000 kilos. Refirió que las temporadas anteriores no se alejaron de esos índices, y que por lo tanto la capacidad normal de la fábrica está adecuada a cosechas normales.

No obstante, a los efectos de paliar la situación y haciéndose eco del problema socio-económico que significa dejar caer una producción de frutos y a pesar de algunos comentarios que dicen de falta de preocupación de "La Colina" en este aspecto, nuestro programa normal de unos 300.000 kilos de damascos, fue llevado para trabajar unos 600.000 kilos forzando el trabajo y realizando algunos nuevos productos, entre ellos el damasco desecado que nunca lo habíamos podido trabajar por falta de producto. Contrariamente a lo esperado, a pesar de haber adquirido la cantidad mencionada, sólo se ha entregado a fábrica 361.000 kilos, lo que nos da un índice de que no vamos a poder cumplir con el plan previsto.

Donati, por su parte, manifestó que le sorprende que se comente la pérdida de ese fruto, y refirió que ello no se debe a que en "La Colina no se haya recibido, citando la serie de medidas adoptadas para producir pulpa, trayendo de Giol recipientes para almacenarla hasta tanto las fábricas entreguen los frascos.

Planes para 1976

A pesar de lo expresado hicieron notar el optimismo que rige la labor de la empresa para resolver los problemas, Pinnola dijo que "La Colina" ha organizado su accionar de tal manera, que la fábrica tendrá en marcha durante el presente proceso industrial su capacidad máxima, todo ello basado en funciones realistas y precisas del interventor de bodegas y viñedos Giol.

Nos interesamos por conocer los planes de elaboración y se los fijó en un volumen de 35 millones de kilogramos. El rubro más importante será el tomate con unos 20 millones de kilos aproximadamente; le siguen los duraznos con cinco millones de kilos; la ciruela con 4.000.000 de kilos; y entre peras, damascos, chauchas, alcauciles, membrillos, etc, los seis millones restantes.

Este año el establecimiento elaboró un récord de 280.000 docenas de alcauciles. La línea de productos está en constante incremento. Llega ya a 34 y se procura darle mayor amplitud. En la etapa de máxima elaboración tendrán un plantel de 2.000 obreros. Esto pone de manifiesto otro de los aspectos importantes de la función que cumple esta fábrica al crear una fuente de trabajo bien remunerada, y a los que se brinda constante perfeccionamiento de servicios sociales.

Se tendrá una idea más clara de la importancia de este complejo industrial con los 60 mil millones de pesos que insumirá el presente período industrial entre compra de materia prima, pago de jornales y los insumos.

Por otra parte se nos habló de planes debidamente estudiados y con proyecto terminado que se encuentran a nivel de Giol para incrementar la capacidad de producción de la fábrica y modernizar sus actuales instalacioines, lo cual dijeron, no dudamos que se concretará a corto plazo.

Citan a vecinos a concurrir a servicio social

SAN RAFAEL. — La Dirección de Coordinación y Desarrollo de la Comuna ha invitado a concurrir por las oficinas de servicio social a las personas siguientes: Catalina de Menochio, Angela Fredes de Santibañes, Jorgelina Sánchez, Lilia Anisco, Erundina Vda. de Torres, Carmen Vega de Zabala, Alejandro Fuentes, Encarnación Alonso de Hernández, María Nélida Tapia, Margarita Cervera Vda. de Guardia y Tomás Mesa.

ESPACIO DE PUBLICIDAD

Oración al Espíritu Santo

Espíritu Santo, Tú que me aclaras todo, que iluminas todos los caminos para que yo alcance mi ideal. Tú que me das el don divino de perdonar y olvidar el mal que me hacen y que en todos los instantes de mi vida estás conmigo, yo quiero en este corto diálogo, agradecerte por todos y confirmar una vez más que nunca quiero separarme de Tí, por mayor que sea la ilusión material. Deseo estar contigo y todos mis seres queridos en la gloria perpetua

Gracias por tu misericordia para conmigo y los mios. (La persona deberá rezar esta oración tres días seguidos sin decir el pedido. Dentro de tres días será alcanzada la gracia por más difícil que sea. Publicar en cuanto se reciba la gracia)

Gracias por el favor recibido

JORGE y GRACIELA

17|1|C|568|17|1

ESPACIO DE PUBLICIDAD

Oración al Espíritu Santo

Espíritu Santo. Tú que me aclaras todo, que iluminas todos los caminos para que yo alcance mi ideal. Tú que me das el don divino de perdonar y olvidar el mal que me hacen y que en todos los instantes de mi vida estás conmigo, yo quiero en este corto diálogo agradecerte por todos y confirmar una vez más que nunca quiero separarme de Tí, por mayor que sea la ilusión material. Deseo estar contigo y todos mis seres queridos en la gloria perpetua

Gracias por tu misericordia para conmigo y los míos (La persona deberá rezar esta oración tres días seguidos sin decir el pedido. Dentro de tres días será alcanzada la gracia por más difícil que sea. Publicar en cuanto se reciba la gracia)

Gracias por el favor recibido

L. M.

17|1|C|429|17|1

ESPACIO DE PUBLICIDAD

Oración al Espíritu Santo

Espíritu Santo, Tú que me aclaras todo, que iluminas todos los caminos para que yo alcance mi ideal. Tú que me das el don divino de perdonar y olvidar el mal que me hacen y que en todos los instantes de mi vida estás conmigo, yo quiero en este corto diálogo, agradecerte por todos y confirmar una vez más que nunca quiero separarme de Tí, por mayor que sea la ilusión material. Deseo estar contigo y todos mis seres queridos en la gloria perpetua

Gracias por Tu misericordia para conmigo y los míos (La persona deberá rezar esta oración tres días seguidos sin decir el pedido. Dentro de tres días será alcanzada la gracia por más difícil que sea. Publicar en cuanto se reciba la gracia)

Gracias por el favor recibido.

M.A.A.

17|1|C|363|17|1

¡Gracias! Espíritu Santo
POR FAVORES RECIBIDOS
Juan, Pedro y Flia.
17|1|C|530|17|1

¡Gracias! Espíritu Santo
POR LA GRACIA RECIBIDA
E. P.
17|1|C|579|17|1

¡Gracias! Espíritu Santo
POR FAVORES RECIBIDOS
E. M. I.
17|1|C|516|17|1

¡Gracias! Espíritu Santo
POR LA GRACIA CONCEDIDA
F. O. de W.
17|1|F|41838|17|1

¡Gracias! Espíritu Santo
POR LA GRACIA CONCEDIDA
M. L. E.
17|1|C|568|17|1

¡Gracias! Espíritu Santo
POR EL FAVOR RECIBIDO
J. A. C. de H.
17|1|C|413|17|1

¡Gracias! Espíritu Santo
POR LA GRACIA RECIBIDA
F. M.
17|1|F|41812|17|1

¡Gracias! Espíritu Santo
POR LA GRACIA CONCEDIDA
S. F.
17|1|C|494|17|1

¡Gracias! Espíritu Santo
POR LA GRACIA CONCEDIDA
J. C. P.
17|1|F|41801|17|1

¡Gracias! Espíritu Santo
POR LA GRACIA CONCEDIDA
M. S. de M.
17|1|F|41809|17|1

¡Gracias! Espíritu Santo
POR LA GRACIA CONCEDIDA
M. y O.
17|1|C|578|17|1

¡Gracias! Espíritu Santo
POR LA GRACIA CONCEDIDA
MARY G.
17|1|F|41813|17|1

¡Gracias! Espíritu Santo
M. del C. R.
17|1|F|41820|17|1

¡Gracias! Espíritu Santo
POR EL FAVOR RECIBIDO
M. R. Y.
17|1|C|417|17|1

¡Gracias! ESPIRITU SANTO
POR LA GRACIA CONCEDIDA
E. de C.
17|1|F|41812|17|1

¡Gracias! Espíritu Santo
POR LA GRACIA CONCEDIDA
JOVITA
17|1|F|41811|17|1

Hubo varios allanamientos y se detuvo a 4 bancarios

Dinamitaron caja de seguridad de una vivienda. Estaría aclarado el crimen del agente Cuello

Varios empleados bancarios, algunos de ellos vinculados a la acción sindical, habrían sido arrestados en la madrugada de ayer en operativos realizados por fuerzas combinadas de seguridad, según se dijo en fuentes responsables, pues no se ha emitido información oficial. Entre los detenidos figura una pareja que acababa de regresar de luna de miel y que se encontraba alojada en la vivienda del padre de la joven, funcionario del Banco de Mendoza, el que actualmente se encuentra de viaje. En otro de los allanamientos se hizo volar con trotyl una caja de seguridad empotrada en una de las paredes de un dormitorio y fue detenida por aparente equivocación la esposa de un militar.

Las fuentes consultadas dijeron que dos de los detenidos son el matrimonio de Benito Alberto Balbás y Silvia Céspedes, domiciliados en calle Cobo, de Dorrego, en Guaymallén. Según la denuncia formulada por un abogado, los esposos trabajan en el Banco de Previsión Social, no desarrollan tarea gremial alguna y habían arribado anteayer de una de miel. Estaban en la vivienda del padre de la joven, actualmente de vacaciones.

De acuerdo a esa denuncia, los hombres que realizaron el procedimiento dijeron ser del Ejército y habrían causado daños en la casa. Expresó letrado que en la mañana concurrió al Comando de la Octava Brigada de Infantería de Montaña, en donde un oficial le dijo "que Balbás estaba detenido en esa unidad, pero que la esposa en otro lado", sin especificar dónde y que fue imposible entrevistar al general Maradona porque se hallaba de recorrida. Mostró el abogado los recibos de dos revólveres pertenecientes al señor Céspedes que fueron secuestrados y que estaban declarados legalmente.

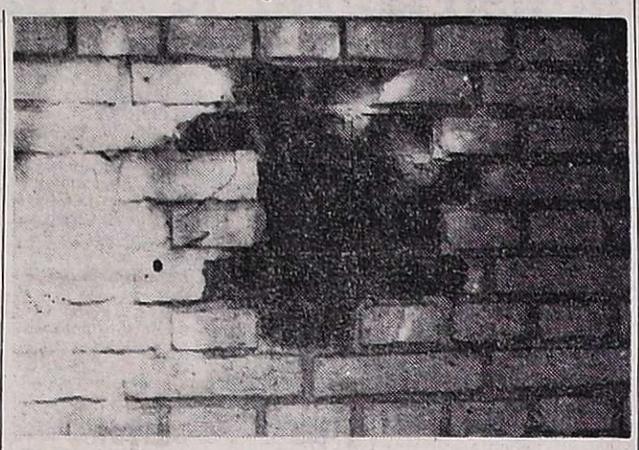

El boquete que dejó la voladura de la pequeña caja de seguridad, en una casa del barrio Bombal, en donde se realizó uno de los allanamientos.

Otros bancarios

Se indicó que por lo menos fueron seis los procedimientos llevados a cabo anoche por el Ejército. Otro ocurrió en la casa de Arturo Galván, que fue arrestado, el que se desempeña en la comisión de delegados internos del Banco de Previsión Social.

Un tercer bancario, de apellido Páez, también estaría arrestado luego que fuerzas de seguridad ingresaron en su vivienda. Trabaja en el Banco Regional de Cuyo. Trascendió también que otro empleado administrativo de esa casa de crédito habría fugado y que su vivienda fue objeto de allanamiento.

Una voladura

Sin embargo, uno de los procedimientos que causó mayor atención fue el realizado en una vivienda de calle República del Líbano, en el barrio Bombal, de ciudad, en donde se domicilia un conocido profesional médico, funcionario desde hace 25 años en nuestra provincia.

Aún cuando fue imposible entrevistar a la familia, se supo que alrededor de las 8.15 llegó a la casa un grupo de hombres que dijeron pertenecer al Ejército y que allanaron la vivienda, en donde se encontraba una señora, esposa de un suboficial mayor del Ejército, matrimonio que se encontraba alojado en la vivienda del médico, pues éste y su familia residen temporariamente —y por razones de trabajo— en un departamento alejado de nuestra capital. Razones de amistad había decidido que el militar y su esposa, oriundos de Tandil, ocuparan el inmueble.

Al ingresar la mujer habría manifestado que el esposo era miembro de las Fuerzas Armadas, pero de todas maneras se hizo una prolija búsqueda. Al observar una caja de seguridad empotrada en la pared de un dormitorio con ventana a la calle, habrían solicitado la llave, pero como no la tenían por ser pasajeros, colocaron una carga de trotyl que voló la caja y varios ladrillos del muro, dejando hacia el exterior un hueco de regular tamaño. La explosión causó alarma en el vecindario. La caja habría estado vacía.

Posible equivocación

La esposa del militar habría sido conducida detenida y con los ojos vendados a un lugar no determinado, pero más tarde se habría aclarado todo y quedó en libertad.

Se conjeturó, pues no hay información oficial, que el supuesto error obedeció a lo siguiente: El médico tiene dos hijos actualmente alojados en la Penitenciaría Provincial en averiguación de actividades subversivas y como se habría observado en la puerta de la vivienda un automóvil con chapa de Buenos Aires —el del militar— se sospechó de que podrían haber elementos extremistas.

Alrededor de 100

Por otro lado, fuentes de confianza señalaron a LOS ANDES que serían entre 90 y 100 los detenidos en la Penitenciaría Provincial en averiguación de su vinculación con la sedición, entre ellos más de 20 mujeres. Algunos se encuentran con causa judicial y la mayoría a disposición del Poder Ejecutivo Nacional.

Asesinato de Cuello

En cuanto a la pesquisa por el asesinato del agente Alberto Rubén Cuello, perpetrado por un comando sedicioso frente a la seccional Primera, las fuentes consultadas manifestaron que prácticamente está aclarado, "pues están identificados los cuatro autores materiales y su captura es cuestión de días".

Se indicó, además, que dos de los criminales son oriundos de una provincia del litoral argentino y viajaron especialmente para cometer el bárbaro hecho. Los dos restantes estarían radicados en una provincia vecina. También estaría identificada una mujer que habría repartido los comunicados de la organización extremista declara ilegal en último término.

En cuanto a la situación del ex director de Tránsito y Transporte, Basilio Sgroi, se manifestó que "estaría comprometido en ese hecho" al tiempo que se ratificaba por vía judicial que por decreto está también a disposición del Poder Ejecutivo Nacional.

Recurso y telegramas

También se hizo conocer que familiares de Sgroi interpusieron un recurso de "Hábeas Corpus" ante el Juzgado Federal que el ex gobernador de Mendoza, señor Alberto Martínez Baca, habría remitido telegramas al ministro de Gobierno de Mendoza, doctor Isaías Mathus y al ministro del Interior, doctor Roberto Ares, pidiendo que las actuaciones de Sgroi "pasaran al juez competente" para "materializar las garantías acerca de la ecuanimidad de la policía recientemente ofrecida por el interventor, general (RE) Pedro León Lucero".

También el ex Paritdo Auténtico remitió telegramas pidiendo "garantías por las vidas y resguardo físico de Sgroi y Francisco Solano López", el que también habría sido detenido.

Mendocinos perdidos en la cordillera

COPIAPO (Chile), 16. (UPI). — Un automóvil que se dirigía a Chile con cuatro turistas argentinos quedó bloqueado por la nieve en la cordillera de los Andes y dos de los ocupantes se encuentran desaparecidos, según informó hoy la policía de carabineros.

El vehículo, de Buenos Aires, quedó detenido por un desperfecto mecánico cerca del lugar cordillerano denominado Laguna Verde, frente a Copiapó, ciudad ubicada a 800 kilómetros al norte de Santiago.

Cerca del automóvil estaban los turistas argentinos Alfredo Defeliche y José Gatica, ambos domiciliados en Luján de Cuyo (Mendoza), quienes dijeron a la policía que su vehículo sufrió el percance el martes último y que los cuatro salieron en distintas direcciones en busca de auxilio.

Agregaron que habían perdido contacto con sus otros dos compañeros, Oscar Ieroti y Daniel Héctor Guissiano, quienes al parecer trataron de regresar a la Argentina.

Defeliche y Gatica, que fueron encontrados en estado de semicongelamiento y carentes de alimentos, fueron trasladados a Laguna Verde y las autoridades comenzaron de inmediato la búsqueda de los desaparecidos.

Reconstruyen un caso de descuartizamiento

BUENOS AIRES, 16 (Télam). —En una finca del tradicional barrio de Belgrano se realizó en la víspera la reconstrucción del crimen y posterior descuartizamiento de una mujer, hecho ocurrido en la madrugada del martes pasado.

Escenario del hecho fue el departamento 25 del sexto piso del edificio de la calle Chenaut 1971, donde Agustín Jacinto Fernández, argentino, casado, de 34 años, mató y descuartizó a su esposa, María América Fernández, también argentina, de 38 años.

En la reconstrucción del hecho,ordenada por el magistrado Julio Luchini, a cargo del Juzgado número 20, Fernández relató y demostró como había asesinado a su esposa y posteriormente descuartizó el cuerpo.

El asesino explicó que en las primeras horas del martes pasado discutió con su mujer por asuntos del matrimonio. La disputa fue subiendo de tono hasta tornarse en una verdadera pelea. En determinado momento, con los nervios completamente alterados, fue hasta el dormitorio y tomó un revólver, descerrajándole varios balazos a su esposa que le provocaron la muerte.

Cometido el asesinato, buscó un cuchillo de cocina de grandes dimensiones y un serrucho y procedió a descuartizar el cuerpo.

Con total sangre fría separó la cabeza, los brazos y las piernas del tronco. Luego puso la cabeza y los brazos en el interior de una valija y envolvió las piernas en papel de diario y las dejó en las inmediaciones de la vivienda, y escondió el tórax en el interior de la bañera.

El miércoles 14 se presentó voluntariamente en el despacho del juez Luchini, acompañado por su abogado, y relató como había cometido el asesinato.

En declaraciones a los periodistas el magistrado dijo que aún no se ha determinado si Fernández tiene las facultades mentales alteradas, a la vez que descartó que haya cometido el hecho en estado de ebriedad o por ingestión de drogas.

Sin embargo, no descartó la presencia de una profunda alteración nerviosa que motivó que haya actuado en forma tan sanguinaria.

A medida que avance la investigación y se conozcan los resultados de los exámenes síquicos que se le practicarán a Fernández, se podrán conocer los motivos que lo llevaron a tomar tan drástica decisión.

Buenos Aires recuerda ahora casos similares de asesinatos y posterior descuartizamiento, el más reciente, y quizás el que más dio que hablar en su momento, fue el "caso de la valija", hecho del que aún se aguarda su esclarecimiento.

También hubo hechos resonantes, como el del carnicero Bonino, que por la década del treinta descuartizó a su mujer y la arrojó a los lagos de Palermo, o en la década del cincuenta, el "caso Burgos", que asesinó y luego descuartizó a su novia, arrojando los restos en distintos lugares de la ciudad.

La CGT pidió que se aclare un asesinato

Tuvo una entrevista con Santuccione

La Confederación General del Trabajo, delegación regional Mendoza emitió un comunicado por el cual repudia el bárbaro asesinato del ex dirigente del gremio gastronómico, señor Néstor López, producido en diciembre último en Los Papagallos y cuya investigación realiza la Policía de Mendoza.

Dice textualmente el comunicado de la central obrera mendocina: "1º) Que ratificando su invariable postura ante la violencia de cualquier signo y origen, repudia enérgicamente la muerte del compañero López, como lo hizo y lo seguirá haciendo con todo acto que signifique desconocer la dignidad del hombre. 2º) Que ha tomado contacto con el señor jefe de Policía de la Provincia, interesándose por la situación y solicitando el pronto esclarecimiento del luctuoso suceso. 3º) Que ante hechos de esta característica reafirma su permanente vocación de bregar por la consolidación de la paz fundada en la justicia, la soberanía y la libertad, valores supremos de nuestra doctrina nacional, cristiana y humanista".

Como hemos venido informando, el titular de la repartición policial ordenó una minuciosa investigación para dejar aclarado este hecho, pero ahora el caso parece haber llegado a una situación límite por diversas circunstancias, entre ellas el no reconocimiento de la esposa de la víctima de los supuestos asesinos y la muerte accidental de un oficial de la institución, cuya declaración se consideraba esencial para aclarar el homicidio.

Hacen denuncia contra chofer de un taxímetro

Una denuncia policial y otra en la Dirección de Tránsito y Transporte radicó la señora Nélida Ramírez de Cicolino, domiciliada en Ramponi 6077, del barrio Santa Ana, con relación a la actitud de un taxista que estafó —según dijo— a sus padres que acababan de llegar de Buenos Aires.

Expresó la denunciante que el sábado último, alrededor de las 17, sus ancianos padres llegaron de Buenos Aires en el tren El Zonda, a la estación San Martín, de Mendoza, en donde ascendieron a un taxímetro Valiant o Dodge, chapa con número "capicúa", cuyo conductor —de alrededor de 50 años, algo grueso, cabello canoso y con acento muy mendocino— los trasladó hasta su casa.

Al llegar el chofer les dio la tarifa: 120 pesos, pero al parecer los ancianos tuvieron una confusión con pesos nuevos y viejos y le extendieron 120 mil pesos antiguos, no sin antes preguntarle nuevamente si esa suma era correcta, a lo que el estafador respondió afirmativamente.

Hasta ahora las diligencias para dar con el aprovechado taxista no habían dado resultados, pero la policía trata de ubicarlo.

Dos muertes causó un choque en San Rafael

Otra persona falleció electrocutada

SAN RAFAEL. — Un grave accidente de tránsito se registró en las primeras horas de la noche del viernes, en calle 7 de Caballería, frente a los campos del Ejército, el que arrojó como saldo la muerte de dos jóvenes que viajaban en una motocicleta.

El hecho se registró a las 21.30 en momentos en que se produjo una violenta colisión entre una motocicleta y un camión. En una moto Zanella 175, que era guiada por Eduardo Santecatti, de 21 años, domiciliado en estancia "Los Amigos" de Cañada Seca, el que llevaba como acompañante a Antonio Pérez, domiciliado en calle Rojo sin número de ese distrito. Por su parte el camión Dodge 500, era conducido por José Martínez, de 19 años, con domicilio en calle Bernardo de Irigoyen 739 de San Rafael.

La colisión fue sumamente violenta por lo que los dos ocupantes de la moto perdieron la vida en el lugar, siendo luego sus cadáveres remitidos a la morgue judicial.

Otro caso fatal

SAN RAFAEL. — El ciudadano Atilio Collado, casado, mayor de edad y domiciliado en Belgrano y Alberdi, de Villa Atuel, se encontraba efectuando una reparación en la línea eléctrica de calle Juan Cobos y recibió una fuerte descarga.

De inmediato fue trasladado a la sala de primeros auxilios de Villa Atuel, dejando de existir momentos después.

Diagnosticó el médico de policía que el deceso se había producido por paro cardíaco por shock eléctrico.

Falleció una anciana embestida por camioneta

La señora María Díez de Núñez española, de 84 años, domiciliada en calle Necochea 549, ciudad, fue embestida por la camioneta Ford modelo 70, chapa M-108283, interno A-81, de la Dirección Provincial de Vialidad, guiada por Benjamín Laureano Millán, argentino, mayor de edad, con residencia en calle Roque Sáenz Peña 689 de Las Heras. A raíz del accidente, que ocurrió en calle Chile y Gutiérrez, la señora de Núñez sufrió traumatismo de cráneo, con posible fractura, profunda conmoción cerebral y fractura del húmero izquierdo, siendo trasladada e internada en la sala de terapia intensiva del Hospital Emilio Civit, donde falleció después de su internación. En la seccional 1ª de Policía se labran las actuaciones correspondientes.

Otro accidente fatal

Un ómnibus Magirus Deutz modelo 72, chapa M-134658 de la empresa TAC, conducido por Francisco Anadin Villagrán, domiciliado en Callao 760 de Godoy Cruz, que circulaba por calle Mitre de Guaymallén, en dirección al sur, al llegar a calle Godoy Cruz colisionó con la moto Puma 98 cc. conducida por Francisco Walter Weben, argentino, mayor de edad, con residencia en Mitre 1345 de Guaymallén. Weber fue trasladado de inmediato al Hospital Central por presentar traumatismo de cráneo con pérdida de conocimiento y fractura de la pierna derecha. Pese a los cuidados médicos que se le prodigaron, dejó de existir. Personal de la Seccional 31ª de Pedro Molina, labra las actuaciones de rigor.

Menor internada a raíz de un confuso episodio

En el hospital Emilio Civit fue internada una menor que presentaba una crisis nerviosa a raíz de un procedimiento policial registrado en Mitre y Suárez, de Las Heras, cuya otra consecuencia fue la detención de un taxista acusado de desacato y resistencia a la autoridad.

El procedimiento se cumplió a las 3.45 de ayer, según la información policial, cuando un suboficial de la repartición provincial observó la presencia sospechosa de tres personas en un taxi, frente a una casa y a escasa distancia de la vivienda de algunos policías.

En el vehículo, un Valiant IV, taximetro, interno 479, se encontraba el chofer, José Edgardo Quiroga, con vivienda en Cipolletti 239, Las Heras, otro hombre y una menor de edad. El desconocido no quiso identificarse y el taxista tuvo palabras ofensivas contra el policía —según destaca un comunicado—, quien "en salvaguarda de su integridad física desenfundó el arma provista por la repartición manteniendo así inmovilizados a los ocupantes del rodado por unos instantes", agrega el parte.

"Este hecho produjo en la mujer, que resultó ser una menor de edad, domiciliada en el departamento General Alvear, una crisis histérica por lo que una vez reducido el chofer del taxi, los policías hicieron trasladar a la joven al hospital Emilio Civit, donde quedó internada en observación, pasando a disposición del juez de menores de turno". El taxista también quedó detenido.

Roban efectos por valor de $ 60.000.000 m/n.

La ciudadana Beatriz Mabel Reinoso, argentina, mayor de edad, con domicilio en calle Belgrano 1139, de Godoy Cruz, denunció en la Seccional 34ª que autor o autores desconocidos, tras violentar una puerta, penetraron en su residencia sustrayéndole un televisor, un grabador, un reloj de oro con malla del mismo metal, un prendedor de oro; una pulsera, tres pares de aros, cinco cadenas de oro, un dije de oro, un juego de alianzas de oro y un anillo de oro trabajado. Avaluó lo sustraído en la suma de $ 60.000.000 moneda nacional.

Quiniela de Mendoza

En el sorteo de la Quiniela de Mendoza, realizado anoche, resultaron favorecidos los siguientes números, de acuerdo con el extracto del Banco de Previsión Social:

1º Premio	.....	648
2º	,, ...	802
3º	,, ...	579
4º	,, ...	002
5º	,, ...	371
6º	,, ...	976
7º	,, ...	751
8º	,, ...	854
9º	,, ...	278
10º	,, ...	544
11º	,, ...	530
12º	,, ...	799
13º	,, ...	223
14º	,, ...	720
15º	,, ...	105
16º	,, ...	231
17º	,, ...	263
18º	,, ...	839
19º	,, ...	973
20º	,, ...	072

Buenos Aires

LA PLATA, 16. (NA). — Primeros premios de la lotería de la Provincia, sorteada hoy:

9549	....	$ 4.800.000
11063	.... ,,	450.000
5695	.... ,,	150.000
4624	.... ,,	120.000
8630	.... ,,	60.000
7627	.... ,,	21.000
7695	.... ,,	21.000
2643	.... ,,	12.000
2665	.... ,,	12.000
23396	.... ,,	12.000
2165	.... ,,	6.000
6458	.... ,,	6.000
10527	.... ,,	6.000
12119	.... ,,	6.000
13159	.... ,,	6.000
14112	.... ,,	6.000
14457	.... ,,	6.000
15835	.... ,,	6.000
26852	.... ,,	6.000
31460	.... ,,	6.000

Montevideo

MONTEVIDEO, 16. (NA). — Primeros premios de la lotería, sorteada hoy:

1246	.....	$ 500.000
2497	..... ,,	50.000
3449	..... ,,	5.000
4083	..... ,,	5.000
8165	..... ,,	5.000
3010	..... ,,	2.000
5221	..... ,,	2.000
5416	..... ,,	2.000
14090	..... ,,	2.000
15656	..... ,,	2.000

cantina "EL LOBO"
HOY y todas las noches
GRAN PARRILLA
EXTRAORDINARIO SHOW
MUSICA BAILABLE
FRESCO JARDIN
En caso de mal tiempo no se suspende, habilitamos salón comedor.
* TERESITA y EL PAMPEANO
Percusión PASCHERO (revelación en folklore)
* LA REVISTA de la RISA (reyes de la fonomímica)
* LUISITO ROBLES (showman de América)
* Con la conducción y dirección artística de HUGO SALAS, la voz tanguera de América.
Chef: Alfredo Escobar
CLUB GIMNASIA Y ESGRIMA (En el Parque)
Reserve su mesa a los teléf.: 216322 y 230271
17|1|F|41685|17|1

Hostería Cerro de la Gloria
ZAPATA ZOOLOGICO
Restaurante Parrillada
JEAN DUVAL
HNOS. ROSALES
CHANGO BAGUALERO
GUILLERMO ALDAO
PACHO BARRIOS
17|1|F|17|1

HOY RESTAURANTE LA POSTA
STNSACIONAL SHOW CON:
• LOS PERLAS
• ROBERTO AGUILAR
• TERESITA OLIVA y muchos más...
SAN MARTIN 1297 - GODOY CRUZ
RESERVE MESA AL TELEF. 221311
17|1|F|17|1

GRAN CENA SHOW
Restaurant y Parrilla EL CASTILLO
MENU:
* Mayonesa de ave
* Tomates rellenos
* Parrillada, Chivito, Lechón y Pollo
* Postre y Café
$ 250.-
RESERVAS AL TELEFONO 217393
Avenida Champagnat, frente a la iglesia El Challao.
17|1|F|41822|17|1

En el ANIMAL también hay Vida. RESPETELA!
SOCIEDAD MENDOCINA PROTECTORA DE ANIMALES

L.I.M.C.E.C.
LIGA MENDOCINA DE LUCHA CONTRA EL CANCER
El Cáncer es curable, consulte a tiempo
INSTITUTO DE ONCOLOGIA
MONTECASEROS 1020, Ciud. Tel. 44593

BANCO DE PREVISION SOCIAL

EXTRACTO

LOTERIA DE MENDOZA

SORTEO Nº 425
Emisión Nº 929
16 DE ENERO DE 1976

Premio Mayor: Nº 9648 $ 3.000.000

2º PREMIO Nº 38802 $ 240 000
1º PREMIO Nº 33002 $ 60 000

PREMIOS POR EXTRACCION

3º PREMIO Nº 4579 $ 120 000
5º PREMIO Nº 21371 $ 48 000

1	4	6	8	9648	11	14	17	20	22	25	28	31	34	37	40	43	2	5	7	9	12	15
18	21	23	26	29	32	35	38	41	44	3	6	8	10	13	16	19	24	27	30	33	36	39
42	45	47	48	50	52	53	54	55	56	57	58	59	60	61	62	63	64	65	66	67	68	69
70	71	72	73	74	75	76	77	78	79	80	81	82	83	84	85	86	87	88	89	90	91	92
93	94	95	96	97	98	99	100															

PROGRESION 3 — PROGRESION 3

GANE MAS..! con LOTERIA DE MENDOZA
TODAS LAS SEMANAS... $ 210.000.000 m/n
Y UN SORTEO MENSUAL DE $ 300.000.000 m/n
Lo que Ud. juega, lo gana la comunidad en préstamos asistenciales y viviendas

Notas Sociales

Casamientos

Se bendecirán hoy los siguientes casamientos:

De la señorita Gloria Elizabeth Aberastain y el señor Jorge Ricardo Blazek a las 21.30, en la basílica de San Francisco. Serán padrinos los señores Carlos Alberto Oviedo y su señora Zulma Ruth Aberastain y Zdravko Jorge Blazek y su señora Leonarda Alvarez.

—De la señorita Lady Lilian Del Monte Lara y el ingeniero Luis Alberto Olivencia Tramontana a las 21.30, en la parroquia de Nuestra Señora de los Dolores. Serán padrinos el señor Miguel Del Monte y su señora Lady Lara; la señora Vicenta Tramontana de Olivencia y el doctor Alejandro Guillermo Avendaño.

—De la señorita Silvia Inés Camargo y el señor Carlos Orlando Furlotti a las 22, en la parroquia San José, de General Gutiérrez. Serán padrinos la señora Mirta Sánchez de Furlotti y el señor Fernando Furlotti.

—De la señorita María Josefina Alcover y el señor Hugo Daniel Stella a las 22.30, en la parroquia de Santo Domingo. Serán padrinos los señores Dante Sisti y su señora Ana Emilia Agustoni y Oscar Stella y su señora Irma Elisa Fontanelli.

—De la señorita Lidia Noemí Lagos y el señor Humberto Fiorenza a las 21.30, en la capilla San Cayetano, de Godoy Cruz. Serán padrinos los señores Roberto Luccioni y su señora Gladys Lagos y Santiago Fiorenza y su señora Alida de Fiorenza.

—De la señorita Noemí Argüello y el señor Carlos García a las 21.45, en la capilla de la Virgen de Lourdes, de El Challao. Serán padrinos el señor Mario Antonio Gil y la señora María Eugenia Argüello de Gil.

—De la señorita Martha Gauna Páez y el señor Martín Manarin Brassart a las 21.30, en la parroquia San Vicente Ferrer. Serán padrinos los señores Arturo A. Gauna y su señora Ascensión Páez y Nazre E. Mitre y su señora Elsa Glielmi.

—De la señorita Liliana Teresa Brandoni y el señor Salvador Alberto Giamportone a las 22, en la catedral de Nuestra Señora de Loreto. Serán padrinos la señora Lidia Sebastiani de Brandoni y el señor Elvezio Brandoni.

—De la señorita Carmen Olga Ceballes y el señor Francisco V. Mangusso a las 21.45, en la catedral de Nuestra Señora de Loreto. Serán padrinos el señor José O. Ceballes y la señora Olga Balderrama de Mangusso.

—De la señorita Irma Liliana Agüero Arias y el señor Daniel Orduna Hidalgo a las 21, en la parroquia de San Agustín. Serán padrinos la señorita Marcela Agüero Rojas y el señor Pedro Orduna.

—De la señorita Morina Chamorro y el señor Rafael Jofré a las 22.30, en la parroquia de San Agustín. Serán padrinos los señores Antonio Motcovich y su señora Alicia de Motcovich y Sinforoso Valero y su señora.

Demostración

Un grupo de amigas de la señorita Marta Alicia Ortega Morán, que en breve contraerá matrimonio, le ofreció un cóctel en la residencia de las señoritas Irma y Rosa Cuello.

Misa impetratoria

Hoy, a las 20, en la parroquia San Vicente Ferrer, se rezará una misa para rogar por la felicidad de la señorita María Eugenia Montalto Iaccarini y del señor José León Robert Gilaberte.

Enfermos

Se restablece, luego del nacimiento de su hija Paulina, la señora María Angélica Laredo de Gómez Palma.

—**BUENOS AIRES**, 16. - Enfermo delicado, el señor Roberto Raffo Palma.

Viajeros

De Buenos Aires, la señora María Luisa Galli de Pini.

—A Buenos Aires, la señora María Celia Raffo Palma de Villegas.

—A Córdoba, las señoras Blanca Rosa Fernández de Labanca y Aída Labanca de Latino Córdoba.

—A Córdoba, la señora Margarita Muñiz de Videla Ponce, el señor Alejandro Funes, su señora María Cristina Videla y sus hijas; el doctor Isaac Rivero, su señora Gloria Videla y su hija.

—Al Caribe, el señor Alejandro Mathus y su señora Jorgelina Antoni, el doctor Miguel Mathus y su señora Alejandrina Ruiz Garat.

—A Chile, el señor Rodolfo Mosso, su señora Miriam Sayavedra y sus hijos; el señor Guillermo Mosso, su señora María de las Mercedes Piffaretti y sus hijos.

—A Córdoba, el señor Hugo Pringles, su señora Nelly Merenda y sus hijos.

—A Mar del Plata, el arquitecto Hugo Mario Venturini, su señora Marta Actis Olcese y su hija Julieta; el ingeniero Marcelo Vardaguer y su señora Josefina Olcese y la señora Judith Olcese de Actis; el señor Ramón Conrado González Feltrup, su señora Alicia Actis Olcese y sus hijos.

Misas y funerales

Se oficiarán misas:

—Hoy, a las 20, en la iglesia de la Compañía de Jesús, por las almas de las señoras Rosa Silva Videla de Tabanera, Zoila Silva Videla de Bernal, Elcira González de Guiñazú, Adela Pourtalé de Tabanera, Teresita Tabanera de González y del señor Alberto Nazar Blanco.

—Hoy, a las 19, en la capilla del Colegio María Auxiliadora, por las almas de los señores Pablo García Domínguez, Rafael Pablo García Bernis y de la señora Enriqueta Bernis de García.

—Hoy, a las 20, en la parroquia de Santo Domingo, por las almas de los señores José Jabalera, Zacarías Atencio Rosas y de la señora María Salomé Corvalán de Atencio Rosas.

—Hoy, a las 8.30, en la capilla del cementerio de la Capital, por las almas del señor Pascual Rubio Domínguez y de la señora Agustina del Pozo de Rubio.

—Hoy, a las 19.45, en la capilla de la Virgen de Lourdes, de El Challao, por el alma del señor Rafael Cañada.

—Hoy, a las 9.30, en la parroquia del Inmaculado Corazón de María y a las 20, en la parroquia de San José, por el alma del señor Oscar Gómez Aguilar.

—Mañana, a las 20, en la parroquia de San Agustín, por el alma de la señora Emilia Zulema Bunader de Miranda, al cumplirse un mes de su fallecimiento.

—Mañana, a las 11, en la parroquia de Nuestra Señora del Perpetuo Socorro, por el alma de la señora Aurora Jovanovich de Dalmasso.

"Trapecio" en nocturna del Gran Rex

"Trapecio", la realización de Carol Reed producida pir James Hill, se exhibirá hoy en la función trasnoche del cine Gran Rex.

Los protagonistas son Burt Lancaster, Gina Lollobrigida y Tony Curtis.

Narra la historia de tres artistas de circo, dos hombres y una mujer, que viven dentro de su mundo una apasionante aventura. Se rodó en color de luxe y muestra las alternativas que rodean al circo y a quienes actúan en él.

Función para la Escuela de Temporada

El próximo 24 tendrá lugar una función a cargo del teatro de La Montaña para los alumnos del curso de la Escuela de Temporada para Maestros, a la que asisten representantes de todas las provincias.

Se presentará "Juan Moreira y el nacimiento del teatro nacional" en la versión original de Eduardo Gutiérrez, según seleccion teatral de José Gerónimo Podestá completada por Juan Rossi. El espectáculo incluye proyecciones que muestran el aporte del gaucho a la formación de nuestra nacionalidad, a través de su participación en las luchas de la independencia, por la defensa territorial, en la lucha de nuestros caudillos y en la conquista del desierto.

Intervendrán los siguientes actores, con dirección de Juan Rossi y Rodolfo Atencio: Carlos Perlino, Liliana Merino, Angela de los Césares, Rodolfo Atencio, Aldo Barresi, Polo Melo, José Franco Canizzo, Juan Eduardo Vega, Raúl Massi, Orlando Martínez, Ellen Ulfandt, Gabino Ezeiza, Enrique Guerrero, Dardo Alemán, Lalo Alemán, Alejandro Guerrero, Juvenal Gutiérrez, Ana María Romeo, Esther Videla, Edith Gauna, Rubén Riveros, Bernardo Sabatino, Héctor Anello y Daniel Danser.

La función tendrá lugar en el teatro de La Montaña, Godoy Cruz y Alberdi, Guaymallén. El acceso será libre.

Roxy: "Infierno en la torre" en trasnoche

"Infierno en la torre" se ofrecerá hoy en función trasnoche en el Roxy.

Los intérpretes son Paul Newman, William Holden, Norman Burton, Faye Dunaway, Steve McQueen, Fred Astaire, Susan Blakely, Richard Chamberlain, Jennifer Jones, Robert Vaughn y Robert Wagner.

La dirección fue ejercida por John Guillermin. Se rodó en colores con música de John Williams y fotografía de Fred Koenekamp.

Cinco películas con temas de la guerra española

MADRID, enero (Especial). — Están en preparación en esta ciudad cinco films que tienen por tema la guerra civil española (1936-1939).

El director Jorge Arminán realizará "Papá", película donde un ex combatiente pasea con sus hijos por los lugares donde hizo la guerra y les explica lo ocurrido. Pero los muchachos no están de acuerdo con él en cuanto a las consecuencias del fratricida hecho.

Jaime Camino, por su parte, recurre a los juguetes para explicar, a través de unos niños, el grave conflicto y dar una imagen realista de ella.

Otro realizador, Antonio Giménez Rico, está peleando con la censura española para que le autoricen a filmar un guión que escribió sobre esa guerra Miguel Delibes.

Por otra parte, el director Luis Berlanga planea hacer un "yo recuerdo" (otro "Amarcord") a la española, de acuerdo con sus vivencias personales de la época.

Y finalmente Andrés Velasco, que ya está rodando un film que en principio se llamaría "No estaba en el cielo" y que es la historia de un soldado republicano que huye a Francia con una mujer, que iba a ser su víctima en el saqueo de una iglesia. El guión es del periodista Emilio Romero.

"Carambola" en dos cines en trasnoche

En forma simultánea, hoy a la 0.45 los cines Opera y América anticiparán el estreno de "Carambola", película dirigida por Ferdinando Baldi e interpretada por una nueva pareja de actores: Paul Smith y Michel Colby que, según se nos anticipa, viene a insertarse en la galería de interpretaciones farsescas de la línea Terence Hill-Bud Spencer y Keith Carradine-Tom Skerrit.

Las danzas de Leny-Coby abarcan una variada gama de disparates como desertores del ejército durante la guerra de Secesión en los Estados Unidos. Viven a los saltos y burlan a todos los que se cruzan en sus vidas.

Mediante juego de billar y la primer moto que llegó al Oeste, que es disputada por insólitos personajes, los muchachos arman su propio juego.

Acompañan a Paul Smith (Leny) y Michael (Coby) los comediantes Glauco Onorato, Gabriela Andreani y Piero Lully. La fotografía, en colores, es de Aiace Parolin y la música de Vince Temprera y Franco Bixio.

Teatro: "Esa canción en un pájaro lastimado"

En el "Club 27", San Martín 1327, primer piso, hoy y mañana a las 22, se ofrecerá "Esa canción es un pájaro lastimado".

Estará a cargo del elenco de Teatro de la Comuna, con dirección de Gladys Ravalle. Actuarán Nerio Tello, Liliana Mendieta, Alberto Gutiérrez y Gladys Ravalle. De la producción se encarga el titular del conjunto, Cristóbal Arnold.

Esta pieza recorrió el país en una extensa gira y recibió elogiosos comentarios. Alberto Adellach, el autor, es un joven nacido en Córdoba y que ya se hizo conocer a través de "Homo dramáticos", "Chau papá" y "Vecinos y amigos".

Greta Garbo, heredera de muchos dólares

ESTOCOLMO, enero (Especial). — Las autoridades suecas están buscando a Greta Garbo (La Divina), la gran estrella del cine mundial que hace tantos años se retirara sin dejarse tentar por las interesantes ofertas que en diversas ocasiones le hicieron los más encumbrados directores.

Las autoridades de su país natal la buscan para entregarle una herencia de algo más de ochocientos dólares.

El tribunal trató de descubrir la dirección de la actriz de "La dama de las camelias" y "Ana Karenina" en Estados Unidos y al no conseguirla recurrió a un aviso publicitario en la sección "personas desaparecidas".

Es que la Greta, que quedó sumida en una profunda tristeza desde la muerte de su hijita, no quiere saber nada con el periodismo y vive prácticamente escondida. La herencia le viene de uno de sus tíos, Carl-Gustav Anelsson, que falleció hace seis meses.

Hoy actuan:
* LUIS ORDOÑEZ
* La Revista de la Risa
* Tito Barrientos
* Los Algarrobeños y gran elenco.
Reserve Mesa
EL ARRIERO
José V. Zapata 215. - Glén. Mendoza. - Teléfono: 245031.
17|1|F|41690|17|1

PARTES DE ENLACES
Muestrario a domicilio
R C Impresores
Teléfs: 223817 - 260262 - 220518

Parapsicóloga
María Mónaco de Murgui
Grafología
Atiende: Huarpes 1721
Ciudad
17|1|C|563|17|1

RESTAURANTE "EL VASCO PIOLA"
HOY LA VOZ DE AMERICA LUIS "MUÑECO" ORDOÑEZ
F.M. LA REVISTA DE LA RISA Y GRAN SHOW
Reservas de mesa al teléf. 214913 - CORDOBA 226-MZA

Cantina CHALLAOLANDIA
MENU:
Lengua Vinagreta - Asado c/ensalada $ 89,00
MENU A LA CARTA: Chivo, Pollo, Asado, Parrillada, Bife de Lomo y Chorizo, Milanesa y ensaladas varias.
HUMITA EN CHALA Y LOCRO.
LOS ESPERAMOS
17|1|C|502|17|1

ROXY PREMIER CENTER
Cont. de 14 a 24 hs.
Roxy TRASNOCHE 1 hora.
¡SENSACIONAL!
"Asombroso espectáculo". LA NACION
"Una obra de dimensiones monumentales" CLARIN
"Nunca se ha visto antes una película tan espectacular" LA RAZON
"Extraordinario film". LA PRENSA
"Film de gran virtuosismo técnico" LA OPINION
WARNER BROS y 20th CENTURY FOX presentan a
STEVE McQUEEN PAUL NEWMAN WILLIAM HOLDEN FAYE DUNAWAY
GANADORA DE 3 OSCARS DE LA ACADEMIA
en la producción de IRWIN ALLEN
INFIERNO EN LA TORRE
(The Towering Inferno)
PROHIBIDA PARA MENORES DE 14 AÑOS

HOY 0,45
Si ya la vió, véala otra vez. Si no la vió aún, no deje de verla!
UNA MUJER DESLUMBRANTE JUGANDO CON LA PASION DE DOS HOMBRES PELIGROSOS!
TRAPECIO
CinemaScope
COLOR De Luxe
Burt LANCASTER
Tony CURTIS
Gina LOLLOBRIGIDA
Dirección CAROL REED
Producción JAMES HILL
APTA PARA TODO PUBLICO
HOY TRASNOCHE 0,45
cine GRAN REX

ADELGACE NATURALMENTE
iodalga
GOTAS Y CAPSULAS
Adquiéralo, ya está en su farmacia.

3ra SEMANA DE GRAN EXITO!
ROLLERBALL
LOS GLADIADORES DEL FUTURO
LA ACCION SE LLAMA ROLLERBALL
JAMES CAAN
PROHIBIDO MEN. 18 AÑOS
Cine GRAN REX
Maldiciéndolos o bendiciéndolos Ud. nunca podrá olvidarlos
Marvin LEE Ernest BORGNINE Charles BRONSON
George KENNEDY Iris LOPEZ Ralph MEEKER
Jim BROWN John CASSAVETES Richard JAECKEL
Robert RYAN Telly SAVALAS Clint WALKER Robert WEBBER
METROCOLOR
Doce del Patíbulo
("THE DIRTY DOZEN")
La Tarántula del Vientre Negro
Cine Teatro AVENIDA

AQUI ESTA SU MEJOR TRASNOCHE
HAGAN CORRER LA BOLA...
AHORA NOS LLAMAN CARAMBOLA
MICHAEL COBY / PAUL SMITH
COLOR Un film de FERDINANDO BALDI
SIMULTANEAMENTE:
HOY GRAN CINE OPERA AIRE ACONDICIONADO y GRAN CINE América REFRIGERACION

Parrilla MI ABUELO PACO
LAS HERAS 641 - CIUDAD
MENU:
Lengua Vinagreta - Asado c/ensalada $ 79,00
MENU A LA CARTA: Chivo, Pollo, Asado, Parrillada, Bife de Lomo y Chorizo, Milanesa y ensaladas varias.
HUMITA EN CHALA Y LOCRO.
LOS ESPERAMOS
17|1|C|502|17|1

Del tema que nadie se atrevía a hablar surge la película de la cual es imposible dejar de hablar!
EL CIUDADANO SE REBELA
SOLO, ACOSADO POR TRES ASESINOS... HASTA QUE DISPARO SU MAGNUN 12.70
PROH. MEN. 18 AÑOS
FRANCO NERO
GIULIANO GEMMA varón NO domado aún
DEMASIADO RIESGO PARA UN SOLO HOMBRE
HOY Exito! GRAN CINE América REFRIGERACION

3ª semana de éxito
LLEGARON! PARA DESTRUIR LA TRISTEZA
Joe & Margarito Apta Para Toda Publico
Una producción CARLO PONTI
KEITH CARRADINE TOM SKERRITT
LA EPOCA DE ORO DEL CINE COMICO...! EL GRAN BUSTER KEATON
HOY GRAN CINE OPERA AIRE ACONDICIONADO

FOTOS CARNET
FOTO ALADINO
EN SU NUEVO LOCAL
San Juan 1392 - Tel. 218285
1|12|F|Pte.

Del creador de "Corazón, corazón" y "A flor de piel"
★ JULIO IGLESIAS ★
EN COLORES
La vida sigue igual
APTA TODO PUBLICO
DIST. COMUNA
ADEMAS
"MARIA"
en Colores
3ª Semana
HOY cine CONDOR

HOY: TARDE, NOCHE y TRASNOCHE!
El film más esperado
Primer premio Festival de CANNES
color
PROH. MEN. 18 AÑOS
VITTORIO GASSMAN AGOSTINA BELLI ALESSANDRO MOMO
PERFUME DE MUJER color
NUEVO GRAN CINE LAVALLE REFRIGERACION

CINES Y TEATROS

CENTRO

AVENIDA - Hoy, de 14,15 a 24: "DOCE DEL PATIBULO" y "LA TARANTULA DEL VIENTRE NEGRO". Trasnoche: "CARAMBOLA".

AMERICA - Hoy, de 14 a 24 hs.: "EL CIUDADANO SE REBELA" y "DEMASIADO RIESGO PARA UN SOLO HOMBRE". Trasnoche: "CARAMBOLA".

CENTER - Hoy, de 14 a 24 hs.: "INFIERNO EN LA TORRE" y "VARIEDADES".

CINEMA - Hoy Cont. de 14 a 24 hs.: "EL PRINCIPITO" y "AVENTURAS DEL OSITO PANDA"

CONDOR - Hoy de 14 a 24 hs.: "LA VIDA SIGUE IGUAL" y "MARIA".

CITY - Cerrado por vacaciones.

LUXOR - Hoy Cont. de 14 a 24 hs.: "EL HIJO DEL ZORRO" technicolor y "BUEN FUNERAL AMIGO, YO PAGO".

LAVALLE - Hoy de 14, a 24 hs. "PERFUME DE MUJER" y "JUANITA NALGAS DE ORO". Trasnoche 0.45 hs. mismo programa.

OPERA - Hoy, de 14.15 a 24 hs.: "JOE Y MARGARITO" y "EL GRAN BUSTER KEATON". Trasnoche: "CARAMBOLA".

PREMIER - Hoy, de 14 a 24 hs.. "INFIERNO EN LA TORRE" y "VARIEDADES"

REX - Hoy de 13,45 a 24 hs.: "ROLLERBALL" y "COMANDO DEL SINDICATO".

ROXY - Hoy, de 14 a 24 hs.: "INFIERNO EN LA TORRE", "Variedades". Trasnoche a las 0,45 hs.: "INFIERNO EN LA TORRE", "Variedades".

Autocine BROADWAY - Hoy, 21.30 hs.: "Operación Yakuza" y "El oso y la muñeca". Trasnoche 0.45 hs.: "El decimotercer capricho" y "Treinta y seis horas en el infierno".

EL CERRO Cine Auto (El Challao) - Hoy, 21.30 hs.: "El carnaval de las águilas" y "Molino negro". Trasnoche 0.45 hs.: "Vivir por vivir" y "Mercaderes de la muerte".

GRAN AUTOCINE "Mendoza" - Hoy 21.30 hs.: "Conserje en condominio" y "El oro de Mackena". Trasnoche 0.55 hs.: "Conserje en condominio".

TEATROS

CLUB 27 - Hoy a las 22 hs. Teatro de la comuna presenta "Esa canción es un pájaro lastimado" de A. Adellach. Dirección Gladys Ravalle.

GODOY CRUZ

CEC - Hoy 21.45 hs. "Si se calla el cantor" y "Los chiflados dan el golpe".

PLAZA - Hoy, 21.30 hs.: "Los chiflados dan el golpe", complementa: "Yo tengo fe". (Trasnoche 0.45 hs. cambio de prog.).

SPORTSMAN - Hoy 21.30 hs. "Barrio chino" y "Borsalino.

GUAYMALLEN

VICTORIA - Hoy a las 21.40 hs. "Soldados vírgenes" y "Fiebre".

MAIPU

ARGENTINO - Hoy, a las 21.30 hs.: "Kun Fu, de Sicilia con furor" y "El extraño secreto del bosque en sombra". Trasnoche 0.45 hs.

IMPERIAL - Hoy, 21.30 hs.: "Boquitas pintadas" y "Los orilleros". Trasnoche 0.45 hs.

LAS HERAS

BELGRANO - Hoy 21.30 hs. "La película" y "Esta es mi argentina".

PALMIRA

COLON - Hoy, 21.30 hs.: "Un árbol de hojas rosas" y "Un loco lindo en apuro". Trasnoche, a las 0.45 hs.: "Noche de boda" y "La guerra de los huevos".

SAN MARTIN

CERVANTES - Hoy, 21.45 hs.: "Travesuras de una bruja" y "Los hijos del capitán Grant". Trasnoche 0.45 hs. cambio de prog.

MONUMENTAL - Hoy, 21.30 hs.: "Sexo loco" y "Borzalino y Cía". Trasnoche 0.45 hs. mismo programa.

MAYO - Hoy, 21.45 hs.. "Vuelven los perros de la banda" y "Donde fue a parar la 7ª brigada". Trasnoche 0.45 hs. cambio de prog.

RIVADAVIA

DUCAL - Hoy a las 21,30 hs.: "Lepke - (El rey del hampa)" y "Toque de tambores"

SAN RAFAEL

IDEAL - Hoy, de 14 a 24 hs.: "Mister rico" y "Cuando los hombres aman". Trasnoche a las 0.45 hs.: "La ejecución" y "Cómo robar el mundo".

LA CONSULTA

REAL - Hoy, 22 hs.: "Un loco lindo en Saint Tropez" y "El paraíso viviente". Trasnoche 0.45 hs. cambio de prog. "Terror ciego".

TUPUNGATO

ARTEMISIA - Hoy, 21.30 hs.: "Un respetable asesino" y "Los girasoles de Rusia".

Valle de Uco

Tunuyán

Fruticultores reclaman créditos al Banco Central

TUNUYAN. — La Cámara de Comercio, Industria y Agricultuar del departamento ha dado a conocer copia de una nota que, con relación a la obtención de créditos para levantamiento de cosecha, se ha hecho llegar al presidente del Banco Central.

Dice la nota:

"Ante la proximidad de la cosecha de los productos frutícolas, en especial, manzanas y peras, que es el fuerte de nuestra producción, nos encontramos que carecemos de los medios necesarios para poder concretar, en realidad, al riqueza que nos brindan nuestras plantaciones. El productor se encuentra descapitalizado, la inflación desmedida ha devorado los recursos que provenían de la cosecha pasada, llegando a los extremos de que la lucha contra las plagas resultan casi imposible de realizar debido a los costos excesivos de los insecticidas, agravados por el sistema de comercialización de los mismos "pagos al contado".

"Esta falta de crédito se nota en el comercio y es importante, pero lo que más deprime y desalienta al productor es la imposibilidad de obtener en Bancos, ya sean oficiales, mixtos y/o privados, los recursos necesarios para el debido cuidado de la producción y el levantamiento de la cosecha.

"Considera mos la presente cosecha de producción normal, lo que significan 150 millones de kilos de peras y manzanas en nuestra zona de influencia, do ello demandará, entre cosecha y transporte, de las fincas a galpones de empaque y plantas industrializadoras, una suma no menor de 300 millones de pesos.

"Si bien en esta primera parte se da solución al productor, éste, en su mayoría, debe trabajar en concordancia con las plantas empacadoras e industrializadoras y, es aquí, donde se produce el mayor desiquilibrio económico, pues para poder procesar una cosecha de esta magnitud, aquellos establecimientos no se encuentran con el suficiente poder económico para realizar las compras de los insumos necesarios de empaque que permita la exportación de productos y, es donde nuevamente el productor, empacador y/o comerciante en frutas, se ven imposibilitados de afrontar inversiones que por efectos de la inflación ha superado todos los cálculos.

"Nuestra Cámara, sumamente preocupada por la posibilidad de perder parte de una cosecha, que solamente beneficiaría a los especuladores, y en perjuicio no solamente del productor, sino también del país, que verá disminuir sus ingresos en divisas, considera mos, que una vez más ese Banco debe realizar su obra de apoyo a la promoción de estas exportaciones y para que ello sea factible, de acuerdo a los estudios realizados, es necesario se otorguen créditos para nuestra zona y a este efecto, de no menos de 1.000 millones de pesos.

"Es de nuestro conocimiento que el Banco de Mendoza está realizando gestiones en tal sentido ante ese Banco, a efectos de obtener una línea directa de creditos para el levantamiento de cosecha e industrialización de productos, única solución para este grave problema que se nos avecina. Es por todo ello que nuestra Cámara, apoya unanimemente toda gestión que realice el citado Banco, razón ésta que nos obliga a insistir sobre la necesidad de dar a n/pedido la importancia que tiene para la zona y como medio de incorporar divisas para el país.

"Si bien, la fruta (peras y manzanas) es la más importante producción, no debemos olvidar la horticultura, que en un proceso similar a lo expuesto, necesariamente se deben atender con créditos adecuados que den seguridad al trabajo del chacarero, por cuanto sus productos también son fuentes de riquezas que revistan suma importancia en la economía de la zona, y por ende, del país".

San Carlos

Integróse la Junta de Defensa Civil

SAN CARLOS. — Quedó integrada la Junta Departamental de Defensa Civil. Estará presidida por el comisionado municipal, señor Juan E. Guiñazú; secretario, el secretario municipal, señor Moisés Murati; en el servicio de Orden, el señor Humberto C. Berón Luiffi, comisario de la Seccional 18ª de Policía; en Sanidad, el director del Hospital Eugenio Bustos, doctor Victorino Tagarelli; de Bomberos, el inspector de ese cuerpo, señor José Demel; de Reacondicionamiento, el inspector jefe de Obras Públicas, señor Roque V. García; de Transportes, el jefe de Inspectores, señor Fernando Sosa; y de Comunicaciones, el señor Alfredo M. Lauretti, jefe de Correos y Telégrafos. Actuará como coordinador el director de Servicios Públicos, señor Luis Romero.

TRANSPORTES DE VINOS A GRANEL

EMPRESA DE PRIMERA LINEA

Necesita camiones nuevos y de gran tonelaje para despachos a distintos puntos del país.

DIRIGIRSE: Poste Restante L. P. (7) - Diario LOS ANDES.

17|1|F|41836|19|1

VENDO MOTORES DIAR

42 H.P. y 18 H.P., excelente precio. Pedro del Castillo 4047 Villa Nueva - Teléfono 261363

16|1|F|41791|17|1

ORO

MONEDAS ANTIGUAS $ 780. O.F. PRECIOS ESPECIALES A COMERCIANTES. COVEMPA — Leandro Alem 172.

15|1|C|994|17|1

FIAT 125

CUPE CON 49.000 Kms. VENDO

Permuto mayor o menor precio. San Martín 1192 — Las Heras

14|1|C|790|20|1

BODEGAS Y VIÑEDOS **GIOL** E.E.L.C.

COMPRA BOTELLAS USADAS

Litreras — Borgoña — Burdeos

CUALQUIER CANTIDAD

PAGO CONTADO CONTRA ENTREGA

Carril Gómez 265 - Gutiérrez - Maipú

17|1|F|41841|18|1

AUTOMOTORES CALIRI

Cupé Torino 0 Km.	
R-12 0 Km.	
R-6 0 Km.	
Pick-Up 0 Km.	
Fiat 128	73
Fiat 600	73
4-S	72
Cupé Torino	71
Rambler (Con 49.000 Km. real)	66
Rastrojero (Impecable)	71

Atendemos domingo Hasta las 13 horas

AVENIDA COSTANERA NORTE 2315 Guaymallén - Mza.

17|1|F|41903|17|1

VENDO TRACTOR DEUTZ

Nuevo A-46-V - 400 Hs. TRATAR: TELEFONO 289045

17|1|F|41823|17|1

VENDO

Volquete y caja metálica Bacó de 14 toneladas, nuevo. TELEFONO 246991

17|1|F|4192|17|1

DANIEL EL TRAVIESO

—No lo tomes tan a pecho. Te echó porque estabas conmigo.

Aunque Ud. No Lo Crea de Ripley®

QUINTIN

por BOB WEBER

EL PATO DONALD

por WALT DISNEY

LOS PICAPIEDRAS

por HANNA BARBERA

PALABRAS CRUZADAS

por HOMERO ALFARO

HORIZONTALES

1 De poca importancia.
4 Fortaleza, fuerza.
6 Ponchera.
8 Contracción.
10 Mueble del comedor.
11 Ciudad de Rusia.
14 Furia.
16 En esta forma.
17 Fruto de la higuera.
19 Pronombre posesivo.
21 Plantígrados.
23 Aumentativo.
24 Ropa talar (Pl.).
26 Río de Paraguay.
27 Casa de juegos de azar o de recreo (Pl.).
28 Nombre de mujer.
30 Ensenadas.
31 Adverbio de lugar.
33 Tieso.
35 Socorro marítimo.
36 Anillos.
37 Del verbo ir.
39 Del verbo amar.
40 Oración religiosa.
42 Azar.
43 Devoto.
44 Apócope de santo.
45 Contraer matrimonio.
46 Sin punta (Pl.).

VERTICALES

2 Español.
3 Piedra lisa.
4 Orilla.
5 Que no ha recibido lesión.
7 Artículo.
8 Nota musical.
9 Ave nocturna.
10 Migaja.
12 Llana, plana.
13 Río de Francia.
15 Netos, puros.
18 Vano.
18 Volumen (Pl.).
20 Saludables.
22 Obscuro.
24 Tasca.
25 Auxilio radiotelegráfico.
28 Hereje.
29 Coger.
31 Superficie.
32 Continente.
34 Barrigona.
36 Placentero.
38 Alea.
39 Parte del tejado.
41 Aumentativo.
42 De la baraja.

(Solución en la última página)

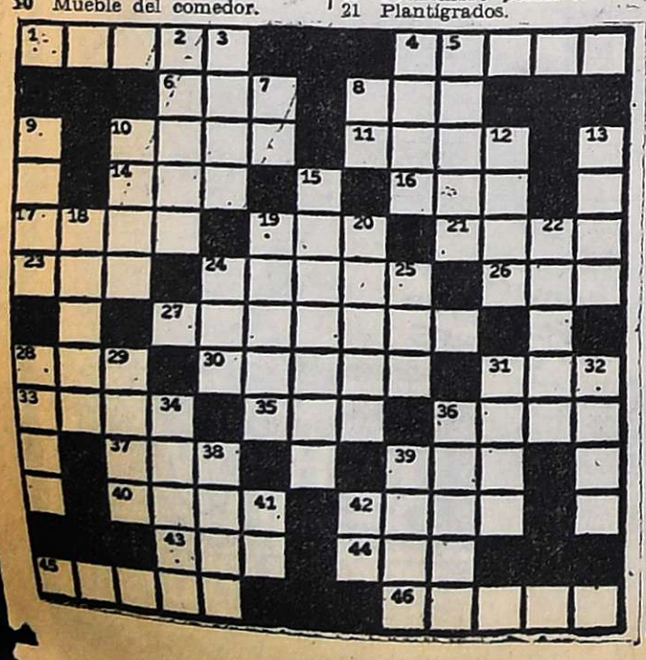

GUIA PROFESIONAL

MEDICOS

Dr. OSCAR E. CAMINOS
Clínica y Cirugía. Obesidad. Várices. Vejez. Enf. Venéreas. Impotencia. Mutuales. Sarmiento 777. Tel. 241768. De 11 a 13 y 17 a 21 horas. 9-1-F-Pte.

Dr. RODRIGUEZ SAA
CLINICA MEDICA
Dra. RODRIGUEZ SAA
PIEL - DEPILACION
Martínez de Rosas 2055 (entre Guipacha y Paraná). Teléf. 230063. 24|7|F|77882|Pte.

Dr. ANGEL C. NAVARRO
Cirugía - Atiende lunes, miércoles y viernes de 17 a 20 hs. Reserve turno. Alpatacal 2755. Teléf. 214325. 1|11|F|Pte.|A.

APARATO DIGESTIVO

Dr. OMAR MUSRI
Atiende Mendoza: Sanatorio Policlínico Guaymallén - Tel. 218052. San Martín: Sanatorio Argentino. Rivadavia: Sanatorio Carrasco y Bertona. 6|2|F|62272|Pte.

VIAS URINARIAS

Dr. MANUEL BIANCHI
Riñón, vejiga, próstata y genitales. Esterilidad masculina. Turnos desde las 16 horas. Teléf. 256234. Agustín Alvarez 250. 4|6|F|66024|Pte.

Dr. ALBERTO PABLO CORICA
ESPECIALIZADO EN EE. UU. Enfermedades vías urinarias. Adultos y niños. Colón 532. - Turnos: Teléfonos 240835 y 252553. 29|1|F|29090|Pte.

Dr. IGNACIO J. ROMEO
CIRUGIA VIAS URINARIAS
Cirugía general. Diariamente desde 17 horas. Pedir turno. República de Siria 325, Teléfono 292220. F|Pte.

Dr. ALBERTO D. BEKERMAN
ESPECIALIZADO EN EE. UU. Cirugía, Riñón, Vejiga, Próstata, Genitales. Adultos, Niños. Esterilidad - 9 de Julio 1189, 2º "15". Turnos: 231915 - 242753. 7|1|C|880|7|2

NUTRICION

Dr. MINUCHIN
Obesidad, Diabetes, Delgadez, Gota, Arteriesclerosis, Aparato digestivo. Turnos. Roca 20, Las Heras, Tel. 254402. Amigorena 80, Ciudad, Tel. 244777. 3|12|F|Pte.

OBESIDAD

Dr. ALBERTO SEVILLA
Director de los Institutos Médicos de obesidad, asma y alergia de Mendoza, Córdoba y Buenos Aires. Obesidad y celulitis deformantes. Várices y hemorroides, tratamientos sin operación y sin dolor. Departamentos especializados: Asma, Alergia, Cardiología, Ginecología, Cirugía plástica y estética. Injertos de cabellos (Prof. Tomás Hughes y Edgardo Escobar). Avenida Colón 232. T. 290006 - 241440. Atendemos mutualizados. Horario de 7 a 12 y de 15 a 20 horas. 28|11|F|31160|Pte.

GLANDULARES

Dr. BEVEGNI
De regreso, atiende nuevamente su consultorio. Boulogne Sur Mer 471, Mza. Turnos T. 246083 de 12.30 a 14 hs. 24|11|F|28890|Pte.

Dr. MARIO R. LEVIN
OBESIDAD
Director Centro Médico - Modelación Corporal Post Parto y Obesidad. Gimnasia modeladora. Masajes manuales y electrónicos. Baños a vapor individuales. Parafina reductora. Bronceado. Fisioterapia. San Martín 1464, G. Cruz, T. 246897 Se atienden todas las Mutuales. 31|8|F|87535|Pte.

VARICES

Dr. SPINETTA REGUERO
Várices - Trat. no operatorio por electro fulguración. Cirugía Espec. España. Turnos: Junín 213. Barrio Bombal. Tel. 244111. Pte.

PSIQUIATRAS

Dr. RICARDO D. PIERRO
MEDICO
Especialista en psiquiatría y psicología infantil. - 9 de Julio 1180. 6º P. Dpto. 2. Pedir hora T. 231919-258857. 2|1|F|38086|31|1

Dr. NICOLAS A. GIUDICE
PSIQUIATRA
25 de Mayo 1234. Reservar turno. Teléf. 256545. 12|5|F|Pte.|A.

Dr. JULIO JOSE HERRERA
EX PROFESOR TITULAR DE PSIQUIATRIA
Pedir turno. - Entre Ríos 226, Tel. 257256. 4|4|F|60870|Pte.

ESPECIALISTAS EN CORAZON

CARDIOLOGIA DE URGENCIA
Atención permanente y electrocardiogramas a domicilio. - Teléfonos: 242417 - 249001. 6|1|C|709|4|2

ESPECIALISTAS EN SEÑORAS

DOCTORA
MARTA GONZALEZ IÑESTA
Enfermedades mujer y la niña. Embarazos. Partos. Turnos. Catamarca 83. Dpto. 36 3º P. Teléfono 291982. Part. 226294. 3|9|F|88099|Pte.|A.

GARGANTA, NARIZ Y OIDO

Dr. LUIS E. MONETTI
10-12 - 18-21 horas, 9 de Julio 1050. Tel. 249323. Particular teléfono 246661. 31|12|F|Pte.

HOMEOPATIA

Dr. ENRIQUE LARMEU
Vicepresidente del Segundo Congreso Argentino de Homeopatía
Asma - Alergia - Amígdalas - Piel - Digestivas - Reuma - Jaqueca - Nerviosas - Diabetes.
Atenderá el Martes 20 de 10 a 13 y de 15 a 20.
Chile 1671 - Planta Baja "C" - Teléfono 253718
17|1|F|41843|19|1

CIRUGIA ESTETICA

Dr. ENRIQUE VELASCO
Cirugía estética, plástica reparadora. Lunes, miércoles y viernes, de 17 a 20 horas. Rioja 1153. Tel. 244806. 1|12|F|58682|Pte.

Dr. HUGO SALOMON
Unicamente Cirugía estética funcional de nariz. Clínica Godoy Cruz. Godoy Cruz 333. Teléfonos 215951 y 215952. Mutuales. 10|1|F|Pte.|D.

Dr. J. SANANES
Jefe de servicio Sala 1 Hospital Emilio Civit. Cirugía de nariz, mamas, adiposidades, injertos, quemados. Pedir turno. P. B. Palacios 1260 (Ituzaingó). T. 257319-251391. 7|3 F|Pte.|D

ESPECIALISTAS DE LA PIEL

Dr. ALBERTO J. GRINBERG
Enfermedades de la piel. Alergia dermatológica. Horario: lunes a viernes, 17 a 21 hs. Sarmiento 777 Mendoza. 15|7|F|75872 Pte.

ALBERTO TORRES CORTIJO
Ex médico becario Univ. Madrid. Emilio Civit 43, 1er. Piso. Turnos de tarde al Tel. 255760. 21|11|F|Pte.

Dr. RAUL FASCETO
Enfermedades de la Piel. Depilación, Av. España 866. Tel. 244133. 17|1|C|471|18|1

OCULISTAS

Dr. ZALDIVAR
Dra. MISTELI
Nueva dirección: Av. Emilio Civit 685. Ciudad. Tels. 257000 - 257100
14|1|F|Pte

Dr. ALVAREZ NOQUE
SOLICITAR TURNO
Enfermedades y cirugía de ojos. Mitre 896 - Tels.: 241805 - 241324 - 241443. 4|6|F|Pte.

Dr. M. MARCHEVSKY
OCULISTA
Consultas de 11 a 12.30 y de 16 a 20 hs. Rioja 1130, Tel. 247996. 25|9|F|94036|Pte.

CLINICA DE OJOS
Atendida por
16 Médicos Oftalmólogos y 6 Auxiliares Técnicos Universitarios
Consultorio externo de 8 a 21 hs. Guardias permanentes. Cirugía e internación. Atención de particulares y Mutualidades. Av. España 888, Teléf. 248856. 18|3|F|42513|Pte.

REUMATISMO

Dr. RICARDO BARCENILLA
Rivadavia 578 - Planta Baja - Dpto. 5 - Ciudad. - Turnos 17 a 20.30 hs. - Teléfonos 292020 - 221910 27|2|F|Pte.

Dr. MANUEL MENA
Reumatólogo - Enfermedades de columna vertebral, brazos doloridos, ciática. Atiende de 15 a 20 hs. Buenos Aires 226. Lunes a sábados. 20|3|F|Pte.

Dr. JULIO F. SANCHEZ
Doctor en medicina (Esp. en Europa). Reumatología, ortopedia y traumatología. Rivadavia 141, Tel. 291994. 2|11|F|23600|Pte.

CENTRO REUMATOLOGIA
Infanta M. de San Martín 56, 4º P. (detrás Correo Central). - Turno tarde - Tel. 240917. - Mtuales. 14|1|F|41196|Pte.

Dr. Osvaldo Bieller Viotti
Reumatología y brucelosis. Lunes a viernes 17 a 20 hs. Miércoles 18 a 20 hs. Espejo 593. Planta baja. Teléfs. 218197 - 220596. 17|1|F|41651|Pte.|A

HUESOS

Traumatología y Ortopedia
(Infantil y Adultos)
Cirugía Reumatológica
Dr. LORENZO DAZIANO
(Especializado en Canadá y EE. UU.). Avellaneda 334, Ciudad. Teléfonos: 293480 - 240349 - 255046. Radiollamado: 244330 y 249030. 17|1|C|034|8|2|A

Dr. EDUARDO P. TOSI ORQUIN
Dr. ANTONIO C. GOMEZ NAVARRO (h.)
Traumatología y ortopedia. Enfermedades y cirugía de los huesos. Lunes a viernes 17 a 20.30 hs. Necochea 509. Solicitar turno 259499, 242723, 259228. 21|1|F|27785|Pte.|A

Dr. BOCCO
Clínica y Cirugía Ortopédica y Traumatología - Adultos y Niños. Pedir turno: Tel. 292343. 9|3|F|Pte.|A.

ODONTOLOGIA

VICTOR M. PICCIONE
Doctor en odontología. Cirugía de boca y huesos de la cara. Martes y jueves, Sanatorio Policlínico de Cuyo. Tel. 243000. Part. 255547. 1|2|F|Pte.

BIOQUIMICOS

LABORATORIO ANALISIS CLINICOS - ESPECIALIDADES
Dra. MIRA PIENIEK
Dra. CRISTINA CAMPOY
— MUTUALES —
RIOJA 1856 - TELEFONO 250237 16|1|C|563|12|2

LABORATORIO BIOQUIMICO DE CUYO
Dra. SILVIA MALDONADO
Chile 1358, Urgencia. T.E. 244330. Código 612. 27|9|F|94587|Pte.|A.

PARTERAS

ESTHER C. DE SANANES
Partera nacional. Diariamente de 10 a 20 hs. Solicitar turno, Pedro B. Palacios 1260 (Ituzaingó) entre Catamarca y Lavalle. Teléfs. 257319 y 251391. 7|4|F|Pte.|D.

CELINA E. M. DE ARNEDO
PARTERA NACIONAL
Catamarca 585, Ciudad, T. 242388. Pedir turno. 29|F|99490|Pte.

J. DELIA SANCHEZ GOMEZ
OBSTETRICA NACIONAL
Atiende de 15 a 17 horas, menos los Miércoles. Rivadavia 634, Tel. 241019. 6|12|F|Pte.

LIDIA M. de CUARTAS
PARTERA
25 de Mayo 770, Mendoza, Teléfono 247223. 11|10|F|Pte.

IRMA YAKEL de LEGUIZAMON
PARTERA
Av. San Martín 1269 - 3er. Piso. Dpto. "A" - Tel. 257536 - Mendoza F|Pte.|A

AVISOS CLASIFICADOS

Compra y Venta de Propiedades

A MOLL Inmobiliaria compra casas, departamentos, lotes, etc. Operaciones inmediatas, garantidas. Gutiérrez 567. Teléf. 214266 - 250524. 22|9|F|85420|Pte.

A PROPIETARIO compramos urgente, finca para industrial a radicarse en Mendoza, hasta 20 hectáreas plena producción, zona este. Inmejorable oferta y forma de pago. T. 244790. 15|1|F|41588|17|1

A $ 1.350.000 total vendo mi casa Bº Sta. Ana visítela hoy, tres dormitorios, placares, living comedor, jardín, frontal, patio c/ churrasquera, recibo automóvil 1973 en adelante, contado 50% saldo convenir, entrega y escrituración inmediata. Cuyo 1155 Bº Santa Ana. 17|1|F|41910|18|1

A INVERSIONISTAS chilenos... ofrecemos regia residencia antisísmica a estrenar, 6 dormitorios en dos plantas divisibles, con entradas independientes, gran categoría a 100 mts. Ruta Panamericana, Godoy Cruz. Infórmese Inmobiliaria Francisca. - España 1057 3er. Piso, Oficina 14. Teléfono 249762 - Mendoza. 16|1|C|294|17|1

A COMPRO casa lote al contado. San Martín Sur 1107, Godoy Cruz Teléfono 225842. 16|1|F|37631|30|1

A ESTRENAR, 5ª Sección, 3 dormitorios, living, garaje, facilidades. Guarna. Olascoaga 389. Ciudad. 17|1|C|540|17|1

A $ 25.000.000. Anticipo por compra de casa o dpto. Saldo corto plazo. San Luis 355. Ciudad. Acepto intermediarios. 17|1|C|463|19|1

ANTISISMICA muy buena, pleno centro Villa Nueva, 4 dormitorios, consultorio médico demás dependencias, teléfono. Vende Inmobiliaria Francisca. Contado y facilidades. Convenir España 1057, 3er. Piso, Oficina 14. - Teléfono 249762 - Mendoza. 16|1|C|294|17|1

ANTISISMICA, dos dormitorios, garaje, demás dependencias. Vendo $ 800.000. Acepto plan banco. San Lorenzo 231, Ciudad. 17|1|C|537|17|1

ANTISISMICA, muy conveniente, 3 dormitorios, living, facilidades. Guarna Olascoaga 389. Ciudad. 17|1|C|540|17|1

ANTICIPO 16.000.000, saldo 1.000.000 mensuales, casa material, 2 dormitorios. José Federico Moreno 1575. 17|1|F|41876|19|1

AMERICANA antisísmica, 3 dormitorios c/placares, amplio living, pisos granito, cocina, baño, garaje, jardines, churrasquera, etc. 120 metros cubiertos. Impecable, vendo, verdadera oportunidad. Contado 1.000.000 el saldo doy facilidades. Italia 1931. Barrio Trapiche. Godoy Cruz. Tel. 220029. 17|1|C|485|18|1

ANTISISMICA, 5ª Sección, 2 dormitorios, dependencias servicio, 110.000.000. Saldo convenir. José Federico Moreno 1575. 17|1|F|41873|19|1

BUSCO casa con departamento interno, para alquilar o comprar, mayores informes, llamar al tel. 290491. 17|1|F|41857|18|1

COMPRO hoy mismo, urgente, chalet, 3 dormitorios, jardín, Ciudad, G. Cruz, Chacras de Coria, La Puntilla, Benegas, Luján, gran contado. Total hasta $ 220.000.000. T. 244790. 15|1|F|41585|17|1

COMPRO casas, departamentos a particulares para numerosos pedidos, buenos anticipos. - José Federico Moreno 1575. Teléfono 215961. 13|1|F|41101|18|1

COMPRO lote en Potrerillos forestado, agua y luz, pago contado. Llamar Tel. 257614. Sr. Rodríguez 16|1|C|280|18|1

COMPRO casas, departamentos, lotes, fincas, operaciones inmediatas. Godoy Cruz 290, Mendoza 17|1|F|41861|18|1

COMPRO finca de 5 Has., 10 hectáreas. Operación inmediata. T. 245272. 17|1|C|537|17|1

CONTADO y banco vendo dos antisísmicas nuevas. Dorrego, Luján. - 222508. 17|1|F|41810|17|1

COMPRO casita terminada o a terminar. Ferroviarios Argentinos 341. Tel. 259543. 17|1|C|366|17|1

CAMPO vende Agrocentro, 1.050 Has. (500 con riego), para cultivos intensivos, zona cálida extraordinaria. Precio por Ha. $ 27.000. Tel. 2306. 25 de Mayo 1059. San Luis. 17|1|C|072|073|18|1|D

COMPRO urgente a propietario hoy casa, 2º Barrio Ferroviario 6ª 3 dormitorios. Tel. 258077. 17|1|C|414|17|1

CASA material calle Videla Correa, 4 dormitorios, 2 living, 2 baños, cocina y garaje, total $ 1.400.000, 50% contado y 1 año. Tel. 246991. 17|1|F|41908|17|1

CHACRAS de Coria, fracción 1.000 m2. vendo. Añosos árboles, agua río Blanco, etc. Pueyrredón 2431. Chacras. 17|1|C|197|17|1

DORREGO inmejorable zona, amplio fondo, moderna dos plantas, todos los servicios, teléfono, etc. PRAFASE SRL Propiedades. Rufino Ortega 100 Teléfono 247199. 13|1|F|41118|17|1

DEPTO. pleno centro, dos ambientes, vendo. Tratar Espejo 89 - 4º B. de 9 a 12. 15|1|C|963|17|1

DUEÑO vende antisísmica, recibo automotor. Facilidades. - Godoy 80, Las Heras. 15|1|C|901|17|1

DEPARTAMENTO interno a metros del Parque, dos dormitorios y dependencias, entrada coches. Vendo m$n 170.000.000, 50% contado y resto en tres pagos semestrales. Colón 251, Mendoza. 17|1|F|41855|17|1

DEPARTAMENTO, 2 dormitorios, dependencias. San José, Anticipo 24.000.000, saldo convenir. José Federico Moreno 1575. 17|1|F|41879|19|1

DISPONEMOS venta siguientes campos: 8.000 y 9.000 Has. zona Villa Dolores, Córdoba, buen monte para madera, parte virgen, 200 Has., excepcional ganadería agricultura zona Río Cuarto. Informes: Constitución 632. Río Cuarto. Tel. 26765. 17|1|C|371|372|19|1|D

DUEÑO vende casa moderna, 5ta. Sección. T|servicios. Tel. 259165. 17|1|C|440|18|1

DORREGO, antisísmica, con terraza, fondo, jardín, $ 160.000.000 facilidades. Inmobiliaria, 25 de Mayo 1984. Ciudad. 17|1|C|549|17|1

FINCA El Rambión, 14 Has., 10 cultivadas; pozo 230 mts., con motor 50 H.P.; casa antisísmica de 1ª, 3 dormitorios, dep. 1 dormitorio, pileta natación, galpón 6,50 x 10, antisísmico, 2.500 rodrigones, 500 postes, 500 estacones, tractor Hannomag, pesos 1.980.000, con facilidades. Godoy Cruz 290, Mendoza. 17|1|F|41859|18|1

HOY únicamente vendo casa, salón, 2 dormitorios, cocina comedor, living, garaje, galpón, acepto automóvil modelo 70 adelante. Doctor Moreno 2061. Las Heras. 17|1|C|568|17|1

LOTE 5ª Sección 1.000 m2 Total 280.000.000. Propietario. Teléfono 293099. 11|1|C|048|17|1

LOTE Chacras de Coria, vendo, oportunidad, agua y luz. Tel. 259552. 17|1|T|1591|18|1

LAS HERAS casa material cerca Atomo, 2 dormitorios, cocina comedor, baño, total $ 450.000. Contado y facilidades. Tel. 246991. 17|1|F|41907|17|1

LOTE 400 mts. cerca plazoleta Barraquero, contado y facilidades hasta 18 meses. Tel. 246991. 17|1|F|41906|17|1

MAGNIFICA inversión. Chile, playa Santo Domingo, vendo terreno, 1.000 m2., preciosa vista. Tratar: teléfono 262964. Santiago. 17|1|F|41852|18|1

PERMUTO casa con negocio almacén, verdulería, etc.., ideal mercadito, por casa 3 dormitorios, comedor, cocina, dependencias. Ver y tratar Tomás Guido 2701 a 20 mts. terminal 5-6. 16|1|C|860|18|1

PROPIETARIO vende casa, sobre calle San Luis, (Las Heras), antisísmica. Tratar en Paso de los Andes 101. Cdad. teléfono 240029. 17|1|C|495|17|1

PARTICULAR compra finquito cerca, con buena casa patronal y de contratista. Ferroviarios Argentinos 341. Tel. 259543 17|1|C|366|17|1

REGIO lote, vendo en Barrio La Floresta, Guaymallén, a 50 metros de Av. de Acceso, 212 metros cuadrados, con 12 metros de frente, Juan Morelli, Maipú 1645. San José. Tel. 258006. 17|1|C|545|17|1

URGENTE vendo lote interno, 120 m2, loteo Cantu Caroglio. Villa Nueva. Total m$n 9.500.000. Llamar Tel. 247005. 17|1|C|435|18|1

VENDO casa con terreno esquina en Costanera, recibo Falcon 73 en adelante. Tratar Nicolás Avellaneda 365. Ciudad. Tel. 259740. 16|1|C|292|17|1

VENDO o permuto casa 1ª categoría, en Barrio Residencial céntrico de Mendoza, amplias comodidades, por similar en Capital Federal. Informes Rioja 510 Ciudad. 16|1|F|14976|17|1|D

(Más avisos en la Pág. siguiente)

CONSTRUIMOS

CASAS DE CAMPO
CASAS DE FIN DE SEMANA
ALBERGUE PARA OBREROS
PILETAS
MOTELES

DISPONEMOS LOTES ZONA RESIDENCIAL PARA CONSTRUIR SU VIVIENDA FAMILIAR.
Informes: LOCALIZACION
de lunes a sábados de 8 a 12
y de 16 a 20 hs., domingos de 9 a 13.

TELEFONO 262557
AVDA. LIBERTAD Y PEDRO DEL CASTILLO - VILLA NUEVA - GLLEN.

L. Pogés

MADERA PUNTALES PARA CONSTRUCCION

De varias medidas, a menos del costo - Cervantes 2379 Godoy Cruz - Tel. 226149. Horario Comercio

16|1|F|41703|21|1|A

TRACTOR DEUTZ A-55 VENDO

3 cilindros verticales, levante hidráulico y polea. San Martín 1704 — LUJAN —

17|1|F|41814|17|1

MERCEDES BENZ

L 312 VENDO

Modelo 61, 4 cubiertas nuevas. En estado general muy bueno. Total $ 268.000. - Contado únicamente. Tratar: San Martín 2214. Ciudad.

17|1|C|473|18|1

Perito Mercantil

SE NECESITA

REQUISITOS:
- —Amplios conocimientos de contabilidad y administración
- —Dactilógrafo con redacción propia
- —Antecedentes de experiencia y actuación anterior
- —Buena presencia
- —Edad hasta 35 años, servicio militar cumplido
- —Presentar certificados de estudios y de empleos anteriores

Inútil presentarse si no reúne estas condiciones

SE OFRECE:
- —Remuneración superior a convenio y de acuerdo a capacidad
- —Beneficios y Leyes Sociales
- —Estabilidad. Puesto de porvenir

Presentarse: Hoy sábado de 8 a 12 y de 16 a 20 hs.

GIALLORENZI Y CIA. S. A.

San Martín 715 - Las Heras - Mendoza

17|1|F|41676|17|1

JOSE Y DOMINGO B. SELLA

TIBURCIO BENEGAS 776 MARTILLEROS PUBLICOS TELEFONO 241447 CIUDAD

Por orden de NEGOCIOS por cierre, Mueblerías y Particulares

REMATE

IMPORTANTE — SIN BASE

EN CALLE TIBURCIO BENEGAS 776 - CIUDAD

(A 50 metros de calle Colón y Belgrano - Ciudad)

MUEBLES: Soberbios Juegos de Dormitorio con y sin ropero en distintos estilos; Juego comedor; Varios Juegos de Living; Modulares· Roperos chicos y grandes; 200 Sillas; Aparadores de Cocina; Cantidad de Camas; Mesas de Luz; Cómodas· Mesas; Cuchetas; Diván Cuna· Mesada; Alacena; Escritorio; Mostrador, etc.

VARIOS: 4 Máquinas de Coser (Singer, etc.), 3 Máquinas de Escribir y Sumar Olvetti; Televisores; Combinados Stereos; Juego Completo Peluquería (camillas para pedicuro y masaje) Heladera Vitrina (equipo blindado); Heladera Carnicera, otra Comercial y Familiar; Enfriadora de Botellas; Ventiladores; Compresor; Morsa; Cajas Electrodos; Motores Eléctricos y a Nafta; Bicicletas plegables; Máquina Spress con compresor; Pelapollo Eléctrico; Balanzas; Cortadora de Fiambre; 5 Juegos de Tarrajas (distintas medidas); Cocinas; Calefón; Lavarropas; Juego Jardín Hamaca; 200 Colchones Chicos y Grandes; Tablones con Caballetes; 2 Equipos Respiración Artificial; Máquinas Fotográficas; Radios; Pelucas; Valijas; Estufa; Juegos Cubiertos; Tocadisco con Bafle, etc.
21 Soleras Pinotea de más de 6 mts.; 25 Soleras distintas medidas y Tablas.

MAÑANA 8 HORAS

"SU CASA DE REMATES" lo invita visitar la Exposición HOY de 10 a 12 y 17 a 20 horas

17|1|F|41592|17|1

Contabilidades

Asesoramiento impositivo contable y laborales. Sucesiones. Informes Teléfono: 227036.

17|1|T|1580|18|1

PASTO A $ 1,50 - Mínimo 100 Fardos

Vende Finca "La Lidia", de G. Halpern, calle Las Margaritas, 9 Kms. al norte de Ruta 7 - F. L. Beltrán - Mza.

17|1|C|410|17|1

CASILLA RODANTE

Vendo urgente - De Lunes a Viernes, 7 a 12 y 15.30 a 19 horas. - Montecaseros 1177 - Mendoza

17|1|C|421|18|1

RASTROJERO 73

— VENDO —

Con trabajo efectivo. Ganancia mensual $ 36.000. Italia 1741 - Trapiche.

17|1|C|285|17|1

VENDEDOR DE PAPELES

Y ARTICULOS PARA LIBRERIAS

PAPELERA HUARPES necesita vendedor para atender zona Cuyo. Inútil presentarse sin experiencia y conocimiento clientela. Excelente perspectiva para persona con deseos de progresar. De 8 a 12 horas - Patricias Mendocinas 836 - Mendoza.

17|1|F|15209|18|1,D

CARRIZAL

Vendo ocho hectáreas en block o parcelas de mil metros. Frente a la "Barranca Los Loros". - Rico en pesca. Tratar: Calle La Costa. Sr. Verger. Carrizal o en Tunuyán al Teléf. 2578.

17|1|F|41650|17|1

VICIA

Optima calidad - Inoculante
Cebada - Avena

Isidro Peña y Cía. SRL

PERITO MORENO 1697
Godoy Cruz
Teléfonos 220115 - 220005

16|1|C|195|22|1

Importante Laboratorio

Desea Incorporar

2 A.O.M. asiento uno Mza. y otro Río IV Pte. Rte. I.L. (8). Diario LOS ANDES.

17|1|C|130|17|1

Madera p/Parral, Viña o Alambrado

Canela misionera y algarrobo - Líquido a precio incompetible. Dispongo 8.500 palos.

CERVANTES 2379 - GODOY CRUZ - TEL. 226149
Horario Comercio.

16|1|F|41711|21|1|A

VENDEMOS EQUIPO

CHASIS M. BENZ 332

Mod. 1961, cabina dormitorio con acoplado Helvética 16/18 T. Precio $ 1.380.000, facilidades. G.A.G.A. S.R.L. Tilisarao. San Luis. Tel. 36.

17|1|C|361|19|1|A

HIERRO DE CONSTRUCCION

Nº 4,2 al 25

OFERTA Varilla Nº 10 $ 250.-
Varilla Nº 12 $ 350.-

TENEMOS CEMENTO PORTLAND

CORRALON AVENIDA

San Martín 145 — Las Heras — Teléfono 216980

14|1|C|790|20|1

Importante Empresa Constructora

Necesita Técnico Constructor o Maestro Mayor de Obra con experiencia en dirección de oficinas técnicas de obras.

Presentarse en Calle Monseñor Verdaguer 330
Mendoza, Ciudad. (Misma altura Avda. Costanera)

16|1|C|133|18|1

FOTOCOPIADORA VENDO

Minnesotta 3 M. Modelo 251. Sin uso. Totalmente electrónica; sin líquidos reveladores. Funciona con 220 voltios. Total. 3.300.000 m$n. Todo el día, excepto de 14 a 18, en Luzuriaga 851 - CIUDAD.

17|1|C|424|19|1|A

¿JUBILACIONES?

TRAMITELA EN
GARIBALDI 118 - PISO 2
LOCAL 2 - MZA.

16|1|C|233|22|1

VENDO 404 MODELO 1970

Impecable - Pedro Goyena 1430, 2º Barrio Empleados de Comercio. — GODOY CRUZ —

17|1|F|41802|17|1

VENDO

JUEGO CUBIERTOS PLATA 925
EQUIPO RADIO CONTROL KRAFT

2 Transceptores Banda Ciudadana y Antena importado. TELEFONO 222296.

17|1|C|933|18|1

CAMION MERCEDES BENZ 332

Modelo 1962, con motor Fiat CP3 1974, con acoplado Helvética 3 ejes, 18 a 20 toneladas.

AVENIDA COSTANERA 2315 — GUAYMALLEN

17|1|F|41900|17|1

BOTELLAS CUALQUIER CANTIDAD

Compro al contado al mejor precio, retiramos a domicilio o tráigalas a: Ituzaingó 2925 - Teléfono 216530

17|1|T|1597|18|1

VENDO o PERMUTO

Mi casa en 6ª Sección. - 1 planta - 3 dormitorios. Teléf. y demás dependencias por $ 500.000.000. - Acepto similar en Buenos Aires. - Huarpes 2796. - Teléfono 250323.

17|1|437|17|1

MECANICO

Para máquinas viales - Atención Campamento
— Muy competente necesito —

PELLEGRINI 1697 — GODOY CRUZ — TELEFONO 246966

17|1|F|41844|18|1

CUPE

TORINO 380

Mod. 1973 - ¡Unica!
Vendo Contado Hoy
Tratar: Barcala 1654 - San José - Gllén.

17|1|F|41856|17|1

Villa-Vile Construcciones

NECESITA

DIBUJANTE PROYECTISTA

Presentarse en: José F. Moreno 1247 - Mendoza

17|1|F|41831|17|1

MULTICARGA FIAT 125

Mod. 1975 - Vendo.
Tratar en: TIBURCIO BENEGAS 517. - SAN JOSE.
— GUAYMALLEN —

17|1|F|41806|18|1

SAN MARTIN

Poseo lote en esquina.
Permuto por auto chico.
Arjonillas 685 - S. Martín
Mendoza

17|1|F|41819|17|1

CAMIONES

REGADORES Y VOLCADORES
PARA OBRA EN SAN JUAN

NECESITA Empresa "Mauricio Waisman S.A." Roque Sáenz Peña 635 - Mza.

17|1|F|41834|18|1

OFICIAL CHAPISTA

NECESITA
"Salvador Iúdica S. A."
Chuquisaca 555 - G. Cruz
Mendoza

15|1|F|41529|18|1

AVISOS CLASIFICADOS

(Viene de la Pág. anterior)

Compra y Venta de Propiedades

VENDO estrenar, casas, plan banco, $ 1.100.000, financio. Gutiérrez 375. Tel. 257964.
17|1|C|544|17|1

VENDO departamento estrenar, tres ambientes, baño, cocina, ideal escritorios, $ 1.100.000. Tel. 257964.
17|1|C|544|17|1

VENDO lote, con dos dormitorios, 10 x 30, $ 400.000, facilidades. Tel. 257964.
17|1|C|544|17|1

VENDO una hectárea de parral, en El Plumerillo, muy buena. Tel. 259552.
17|1|T|01591|18|1

VENTA terreno frente Gigante. 1.100 mts. Tel. 240467. Directo.
17|1|C|484|17|1

VENDO finca con viña y olivos, 7 hects. Tratar en Godoy Cruz Nº 395. Maipú.
17|1|F|41823|17|1

VENDO lote en Barrio Jardín Trapiche por calle Joaquín V. González. Escucho oferta. Teléfono 223815.
17|1|C|479|17|1

VENDO casa material. 258645.
17|1|C|452|17|1

VENDO DTO. pleno centro. 258645.
17|1|C|452|17|1

VENDO lotes. 258645.
17|1|C|452|17|1

VENDO 1.800 metros, Chacras de Coria, con parque, casita, al contado. 1.200 millones. 258645.
17|1|C|452|17|1

VENDO casa dos plantas, living comedor, 3 dormitorios, dependencias. Tratar: Salta 2824, Ciudad.
17|1|C|136|18|1

VENDO en Ciudad, casa de material, con gas y cloacas. Total $ 75.000.000. Inmobiliaria 25 de Mayo 1984. Ciudad.
17|1|C|548|17|1

Compra y Venta de Negocios en General

DESPENSA en Ciudad, instalaciones, mercaderías. Anticipo 15 millones. Saldo convenir. José Federico Moreno 1575.
17|1|F|41882|19|1

DESPENSA pleno centro, 15.000.000 facilidades. Recibo automóvil. Tratar: Carlos Ponce 470. Ciudad.
17|1|C|420|18|1

MERCADITO, vendo, con casa en alquiler, Paraná 702. Cdad.
17|1|C|538|18|1

PIZZERIA, despensa, 5ª Sección, vivienda en alquiler, anticipo 50.000.000, saldo convenir. José Federico Moreno 1575.
17|1|F|41885|19|1

VENDO reparto de diarios y revistas o permuto por Rastrojero o camioneta modelo 70 en adelante. Gorriti 2593. Godoy Cruz.
17|1|T|01530|18|1

Compra y Venta de Muebles

A. BENTURINO tel. 244335-248730 ofrezca muebles, antigüedades, artículos en general. Colón 669.
3|3|Pte.

A SELLA. Tel. 247447 - Martillero, Tiburcio Benegas 776, ofrezca muebles, artículos hogar, máquinas usadas; dinero en el acto.
11|2|F|6972|Pte.

A. MITRANO - Martillero. Teléfono 247711 Arístides Villanueva 332, ofrezca muebles, antigüedades, maquinarias artículos generales. Pagamos mejor. Anticipamos nero.
9|6|F|2325|Pte.

FABRICANTE sigue entregando oferta enero, finos dormitorios, comedores, living, toda mitad precio. Créditos al acto. Confraternidad Ferroviaria 579, Ciudad. (Por Videla Castillo al 3100). Teléf. 230132. Micro 4.
9|1|C|307|18|1

ANTIGUEDADES muebles, cosas nuevas y viejas en general. Suipacha 412, Ciudad.
19|12|C|118|21|1

JUEGOS de living, sofá, sillones, butacas y mesitas, modelos exclusivos, a menos del costo, vendo por cambio de ramo. Belgrano 1869, Godoy Cruz. Atendemos todos el día.
17|1|F|37677|18|1

VENDO dormitorio inglés, otro dormitorio moderno, nuevos. - Rufino Ortega 420 - Ciudad.
16|1|C|215|17|1

Compra y Venta de Automotores y Cubiertas

A - VENDEMOS - permutamos cien unidades: Automóviles, Pick-ups, Estancieras, Omnibus, Camiones diesel, naferos, volcadores, ruteros, Acoplados, Balancines, Tractores. Todas las marcas y modelos, para distintas necesidades y posibilidades. Visite gigantesca exposición. "Miguel Angel Riccieri Automotores". San Luis 540.
13|1|C|535|24|1

A PARTICULAR vendo Mehari Jeep Citroen 71 impecable. Luzuriaga 794.
16|1|C|147|17|1

A PARTICULAR vendo R-12 73, estado flamante, Fader 375, Godoy Cruz.
17|1|F|41898|18|1

A CITROEN 1964, estado general impecable, vendo únicamente de contado, $ 98.000. Vergara 641. Godoy Cruz, frente paredón cementerio costado Sur. Sábado todo el día y domingo hasta las 16 hs.
17|1|F|37691|17|1

A FIAT 128, modelo 1972, vendo, Echeverría 64, Las Heras.
17|1|C|514|17|1

A CAMIONETA Jeep T-1000 Gladiator, modelo 73, con cúpula cerrada, tipo furgón, primera mano, impecable, vendo. Gutiérrez 650. 2º piso, dpto. 14. Ciudad.
17|1|T|1560|19|1

A RASTROJERO 65 vendo, buen estado. Recibo Fiat 600. San Martín 748-56. Godoy Cruz.
17|1|C|400|17|1

A PARTICULAR compro auto 67 en adelante, preferible con deuda. Entrego 15.000.000, el resto corto plazo. Tel. 248320.
17|1|T|1587|18|1

A CAMION Chevrolet 46 con volquete, alta y baja, cubiertas nuevas, vendo o permuto. Godoy Cruz y Avellaneda. Villa Nueva.
17|1|F|41913|17|1

A MOTONETA Siambretta 125 de Lujo, 15.000 contado. Godoy Cruz y Avellaneda. Villa Nueva.
17|1|F|41914|17|1

A RASTROJERO 61, vendo o permuto. Godoy Cruz y Avellaneda. Villa Nueva.
17|1|F|41915|17|1

A CAMIONETA Chevrolet 66, impecable, vendo o permuto. Godoy Cruz y Avellaneda. Villa Nueva.
17|1|F|41916|17|1

A CITROEN 69, vendo o permuto. Godoy Cruz y Avellaneda. Villa Nueva.
17|1|F|41917|17|1

A JEEP 58 Carrozado, vendo o permuto. Godoy Cruz y Avellaneda. Villa Nueva.
17|1|F|41918|17|1

A PARTICULAR vendo Fiat 600, 0 km. Barcala 646. Ciudad.
17|1|C|551|17|1

A PARTICULAR vendo Falcon Futura, 75/SP. Barcala 642. Ciudad.
17|1|C|551|17|1

A PARTICULAR vendo camioneta Ford F-100|69 de Lujo, con cúpula. Barcala 642. Ciudad.
17|1|C|551|17|1

A PARTICULAR vendo Renault R-6, 0 km. Barcala 646. Ciudad.
17|1|C|551|17|1

A PARTICULAR vendo Peugeot 504 E-72. Barcala 642. Ciudad.
17|1|C|551|17|1

A DIAZ MANCUSO vende, permuta, financia: Cupé Torino 72, Cupé Chevy 71, Chevrolet Super 69, Cupé Torino 68. Godoy Cruz y Avellaneda. Villa Nueva.
17|1|F|41919|17|1

A JEEP 66, carrozado, 55.000 y cuotas. Godoy Cruz y Avellaneda. Villa Nueva.
17|1|F|41920|17|1

A PARTICULAR vendo camioneta Fiat 125|73. Barcala 642. Ciudad.
17|1|C|551|17|1

A JEEP 62, petitero, 48.000 y cuotas. Godoy Cruz y Avellaneda. Villa Nueva.
17|1|F|41921|17|1

A ESTANCIERA 61, 55.000 y cuotas. Godoy Cruz y Avellaneda. Villa Nueva.
17|1|F|41922|17|1

A PRUEBA vendo moto Guzzi Galetto. Sarmiento 1753. Las Heras.
17|1|C|568|17|1

AL CONTADO compro autos medianos y chicos, patente Mendoza, modelo 70 en adelante. José Vicente Zapata 236. Mza.
10|1|F|40648|20|1

ATENCION particular vendo Peugeot 404 mod. 1965 contado. Chaco 3252 Cdad. 6ta. Sección.
16|1|C|248|17|1

AUTOMOVIL Willys 1942, 4 puertas. Vendo - Permuto. Facilidades. Don Bosco 40.
16|1|C|209|17|1

AUTO Chevrolet 1956, vendo, 60.000 Km. reales de fábrica, único en Mendoza por su estado. Vergara 641, Godoy Cruz. Frente paredón cementerio costado Sur. Sábado todo el día y domingo hasta las 16 hs.
17|1|F|37690|17|1

APURADO líquido auto Chevrolet 38, camión 1946, Godoy Cruz 984. Gllén.
17|1|F|37686|17|1

AMBASSADOR 68, rectificado, regalo, 170.000, permuto. Godoy Cruz 984. Gllén.
17|1|F|37684|17|1

AMI 8, primera mano, flamante. Vendo, permuto. Lavalle 333, Cdad.
17|1|C|541|17|1

BEDFORD 57 vendo con volquete Joaquín Castellanos 1232 Dorrego
17|1|C|309|18|1

BEDFORD 61, c|motor 65, c|volquete, vendo, Benavente 4457, Villa Nueva, Tel. 261155.
16|1|F|41618|17|1

COMPRAMOS automóviles, camiones, pick-ups, tractores, máquinas viales. Cualquier marca, modelo, estado. "Riccieri", San Luis 540.
15|1|C|030|24|1

COMPRO unidades usadas, modelo 72 en adelante. Buenos Aires Nº 344. Mza.
1|10|F|31470|Pte

COMPRO automóviles y camionetas, pago contado. Recibo en consignación operación garantida. San Martín 1192. Las Heras.
14|1|C|790|20|1

CAMION Chevrolet 58, c|volquete, vendo, Benavente 4457, Villa Nueva, Tel. 261155.
16|1|F|41616|17|1

CUPE RT-75, vendo, Benavente 4457, Villa Nueva, Tel. 261155.
16|1|F|41628|17|1

CASILLA rodante montable, adaptable a cualquier camioneta, oportunidad vendo, permuto, facilidad. Biritos 45, Godoy Cruz.
16|1|F|37659|17|1

COMPRO camioneta Chevrolet 70, 74 urgente. Señor Baldín, Teléfono 220800.
17|1|F|37687|17|1

CUPE Alfa Romeo Sport, convertible, urgente permuto, Godoy Cruz 984, Gllén.
17|1|F|37685|17|1

CAMIONETA Dodge 100 m. 61, gasolera, vendo, 2º Barrio Empleados de Comercio. Pedro Goyena 1430, T. 227599.
17|1|F|37688|18|1

CAMBIO Renault Dauphine por Rambler automóvil, rural o estanciera. Juncal 1730. Villa del Parque. Godoy Cruz.
17|1|T|1568|17|1

CAMIONETA D.K.W., auto Unión vendo reparada a nueva, faltan detalles. Total $ 4.800.000. Perito Moreno 3097. Godoy Cruz, frente Club Vialidad.
17|1|T|1562|17|1

COMPRO cupé o 2 puertas, Ford, Chevrolet, Plymouth, modelos 1933 al 1939, buen estado. Presidente Alvear 371. G. Cruz.
17|1|C|409|18|1

CAMBIO por auto, equipo 10+10 W, completo. Pedro B. Palacios 1726. San José.
16|1|C|389|390|17|1-AD

COMPRE auto, camión o finquita, pago con vino. Ferroviarios Argentinos 341. Tel. 259543.
17|1|C|366|17|1

CUBIERTAS importandas para Peugeot, Chevrolet y Falcon o similares, juego de 4 únicamente, precios de ocasión. - Mitre 2485 3er. Piso, Dpto. 5.
17|1|C|118|18|1

CAMION Chevrolet 350 C60 con volquete vendo. Cobo 1700 Dorrego.
17|1|C|310|18|1

CAMION Fiat 673 0 Km., vendo o permuto, carrozado, con acoplado 30 toneladas. Paraguay 3151. Mza.
17|1|C|406|18|1

CAMION Chevrolet Sapo 47, Peugeot 504 - 70, Gordini 66. Avellaneda 630. Villa Nueva.
17|1|F|41909|17|1

CAMIONETA Chevrolet Lujo 72, freno potencia, llantas especiales. Vendo, $ 300.000 contado. Alpatacal 1742, Ciudad.
17|1|C|524|18|1

CAMIONETA Dodge D-100, Mod. 1972, única mano. Vucetich 3031, Mza.
17|1|C|519|18|1

COMPRO auto cualquier marca y modelo. O'Brien esquina Alberdi. San José.
17|1|F|41863|17|1

CAMION Mercedes Benz 312|1963, con baja, muy buen estado. Vendo, permuto. Ituzaingó 2925. Teléfono 216530.
17|1|T|01597|18|1

CAMION Dodge 60, con dos motores Perkins, con 5.000 kms. c|volquete, c|baja, recibo Pick-up, financio. Olegario V. Andrade 641. Ciudad.
17|1|C|555|17|1

CAMION Chevrolet 57, volquete, vendo. Permuto menor. 9 de Julio 2473, Las Heras.
17|1|C|503|18|1

COMPRO moto, motoneta. Entrego televisor. Saldo efectivo. Perú 1087. 247364.
17|1|C|542|17|1

CHEVY 4 puertas 1970 vendo recibo menor precio falta algo chapería. Juan B. Justo 419 Godoy Cruz.
16|1|F|41723|17|1

CHEVY Super Sport modelo 70, particular vende, recibo permuta. Fader 375, Godoy Cruz.
17|1|F|41896|18|1

DUEÑO vendo Gordini 66, sin intermediarios, Fader 601, Ciudad Mendoza.
16|1|F|41750|17|1

DIFERENCIAL: alta y baja y caja 5ª. Vendo, p|oferta Raz. O. P. de Tomba 979. G. Cruz. Sr. Morales.
17|1|C|396|18|1

DE SOTO 1938, vendo o permuto. Facilidades. Godoy Cruz 984. Guaymallén.
17|1|C|516|17|1

ESCAPES silenciadores, venta, colocación en Martínez. Alberdi Nº 648. S. José.
7|1|C|814|21|1

ESTANCIERAS modelo 57 y 60, con detalles de chapería, en perfecto estado, permuto, financio. Olegario V. Andrade 641. Ciudad.
17|1|C|555|17|1

FORD 350 c|Perkins 71, vendo, Benavente 4457, Villa Nueva, Tel. 261155.
16|1|F|41614|17|1

FIAT 1100-61, vendo, Benavente 4457, Villa Nueva. Tel. 261155.
16|1|F|41626|17|1

FIAT 1500|68 flamante vendo. Tratar: Nicolás Avellaneda 365, Tel. 259740. Ciudad.
16|1|C|292|17|1

FIAT 600 m. 70, motor 0 km. impecable. Vendo contado particular o entendidos. Cervantes 2098 Godoy Cruz.
17|1|F|37683|17|1

FALCON 68 vendo. Jujuy 460.
17|1|C|412|18|1

FIAT 600, motor, pintura nuevos, líquido 70.000 contado. Paso de los Andes 509. Ciudad. Mendoza.
17|1|T|1552|18|1

FIAT 600 1972, flamante, precio total contado 179.800. Jorge Calle 483. Piso 1. Ciudad.
17|1|C|476|17|1

FIAT 600|68 vendo Italia 1741 Bº Trapiche.
17|1|C|285|17|1

FIAT Multicarga 125-73, vendo contado o permuto mayor y menor precio. General Paz 32. Ciudad. Tel. 257038 y 255505.
17|1|C|456|17|1

FORD 46, camión c|volquete, vendo, particular, escucho ofertas. Francia 1425. Villa Hipódromo. Godoy Cruz.
17|1|C|564|18|1

FORD 69, con volquete, motor Perkins, buen estado. Recibo menor precio o taxi. Manuel A. Sáez 1124. Gllén.
17|1|C|565|17|1

FIAT 600-1971, mendocino, única mano. Cayetano Silva 2740. Sexta sección.
17|1|C|568|18|1

FIAT 1500, modelo 1966, vendo contado únicamente. Juan B. Justo 233, Dpto. 2, Mendoza.
17|1|F|41854|17|1

GORDINI 66, falta algo de chapería, resto impecable, vendo contado total $ 70.000 o $ 50.000 y facilidades. Monteagudo 843. Luján.
17|1|F|41817|18|1

G.T.X. modelo 73, cubiertas radiales a toda prueba, recibo menor precio, financio. Olegario V. Andrade 641. Cdad.
18|1|C|555|17|1

HOY quemo Volkswagen 1951. Faltan detalles. Total $ 28.500. Lamadrid 336. Ciudad.
17|1|C|449|17|1

ISSETA 300 motor B.M.W. buen estado. Tratar Manuel A. Sáez 570, Las Heras. Tel. 230410.
16|1|T|01533|18|1

ISETTA 300 vendo, recién, rectificado. P. Moreno 322. Godoy Cruz kiosco, sábado todo el día, domingo medio día.
17|1|F|37679|18|1

ISETTA vendo carrocería puerta. Tratar Martínez de Rosas 3411.
17|1|C|183|17|1

JEEP 58, vendo, Benavente 4457, Villa Nueva, Tel. 261155.
16|1|F|41622|17|1

JUBILADO vende moto Gilera Macho nueva niquelada. Pellegrini 1045. San José - Guaymallén.
17|1|C|662|17|1

JEEP IKA, Pick-Up 1960, impecable. Vendo, permuto y facilidad. Callejón Villanueva 614. 6ª Sección. (Ciudad).
17|1|C|492|17|1

MOTONETA Siambretta de Lujo, 125 cc., impecable, vendo. El Ombú 1064. Barrio Ferroviario. Gral. Belgrano. San José. Mza. Micro 7-B en la puerta.
17|1|C|397|18|1

MOTOCARGA recién rectificada vendo. Washington 110. G. Cruz esq. R. Escalada.
17|1|C|416|18|1

MOTONETA Lambretta 150 cc vendo. Malvinas Argentinas 1227 - Godoy Cruz.
17|1|C|138|18|1

MOTO Vicentina 125 cc., preparada, gusto juventud, una joya. Total $ 30.000. Facilidades. Permutas. Nievas. Libertador 280. Palmira
17|1|F|41667|17|1

MOTOR Perkins modelo 61 reparado a 0 km., a toda prueba, completo, buena oferta de contado. Olegario V. Andrade 641. Cdad.
17|1|C|555|17|1

MOTONETA Vespa 58, oportunidad, contado, vendo. Lavalle 333, Cdad.
17|1|C|541|17|1

MOTOCARGA Lujancar 1965, nueva, con cúpula. Manuel A. Sáez 1124. Gllén.
17|1|C|565|17|1

MOTO Super-5 125 c.c., Sach, año 70. Francia 460. Villa Hipódromo
17|1|C|506|17|1

OPEL 39 económico total 10.800, vendo. M. Esquiú 166, Dpto. 2 Ciudad.
16|1|C|163|18|1

OPORTUNIDAD, vendo Renault Dauphine 62, reparado nuevo. - Matienzo 1060, San José.
17|1|C|488|18|1

PARTICULAR hoy compra auto Citroen a dueño Rodríguez 2634, Ciudad.
17|1|C|489|17|1

PARTICULAR vendo, Renault 4, modelo 69, impecable. Juan A. Maza 1515. Dorrego.
17|1|T|1563|17|1

PEUGEOT 404, mod. 74, como nuevo, vendo o permuto por menor precio. Cadetes Chilenos 168. Ciudad.
17|1|C|378|17|1

PARTICULAR vendo Rastrojero m. 68. Segundo Sombra 2680 Barrio Suárez.
17|1|C|180|17|1

PARTICULAR compra Fiat 1600 o 128 72|73|74 atiendo sábado y domingo todo el día. Laprida 347 Dorrego.
17|1|C|290|17|1

IKA RENAULT
Concesionario oficial
MARTI
SAN MARTIN 624

Cupé Torino 73
(aire acondicionado vidrios solex y dirección hidráulica).
Cupé Torino 72
(aire acondicionado y llantas de magnesio).
Cupé Torino 71
Torino TS (ELE) 71
4 puertas
R-12 74
4 S 73

USADOS seleccionados

17|1|F|18|1|D

PARA cazadores y entendidos, Baqueano Willys modelo 47, doble tracción, a toda prueba, permuto, financio. Olegario V. Andrade 641. Cdad.
17|1|C|555|17|1

RENAULT 6, modelo 1971, en perfecto estado, recibo mayor o menor precio. Almirante Brown 3162. Bermejo. Tel. 260836.
17|1|F|41904|17|1

RASTROJERO 71, vendo o permuto. Froebel 3872. Villa Nueva, Tel. 260174.
17|1|F|41912|17|1

RASTROJERO 70, vendo, Benavente 4457, Villa Nueva, Teléf. 261155.
16|1|F|41624|17|1

RENAULT 65, Dauphine, con caja de cuatro velocidades, con detalles de chapería; al contado muy buen precio. Olegario V. Andrade 641. Cdad.
17|1|C|555|17|1

RAMBLER Rural 1964, boca de pescado. Vendo, permuto y facilidades. Callejón Villanueva 614, 6ª Sección (Ciudad).
17|1|C|492|17|1

RENAULT 6 mod. 70, muy bueno. Permutas - Financiación, 9 de Julio 1160. - 7º piso, 5. Ciudad.
17|1|C|470|17|1

R-6 modelo 73, seminuevo, vendo. Anzorena 149. Godoy Cruz.
17|1|T|1565|18|1

R-12 1971 muy bueno líquido a primera oferta razonable contado. Paso de los Andes 509 - Mendoza.
17|1|T|1552|18|1

SIAM 125 STD, original, vendo. Aristóbulo del Valle 736.
17|1|C|433|18|1

SIAMBRETTA, Lambretta, Gilera, 4-L-1968. Soler 795. Panquehua. Las Heras.
17|1|C|568|17|1

SUZUKY 250 cc., moto, vendo. - Don Bosco 40, Ciudad.
17|1|C|543|17|1

SIAM DI TELLA 1966, vendo, permuto. Ituzaingó 2810, Ciudad.
17|1|C|517|17|1

SCANIA L-71, motor para armar. Vendo. Tel. 253210. De 9 a 13 hs.
17|1|F|41870|18|1

VENDO o permuto micro ómnibus fuera de servicio. Patricias Mendocinas 1866. Ciudad.
15|1|C|493|17|1

VENDO Renault Dauphine 61 excelente estado. Armani 1460. Godoy Cruz.
15|1|C|174|175|18|1|AD

VENDO camioneta Peugeot 69. Oportunidad para revendedor, buen estado. Estación de Servicios. Godoy Cruz y Avellaneda. Villa Nueva.
16|1|C|264|17|1

VENDO Torino mod. 1968 y Fiat 1500 mod. 1968. Tratar 25 de Mayo 571, Dorrego - Guaymallén.
16|1|C|042|17|1

VENDO camioneta Peugeot modelo 70 única por su estado con cúpula de fábrica. Ver y tratar: Jorge A. Calle 340 Mendoza.
16|1|T|015551|17|1

VENDO Peugeot mod. 61, recién reparado, estado general muy bueno. Emilio Jofré 297. Cdad.
16|1|C|269|17|1

VENDO chequera Scudería 80, mod. 128, 11 cuotas pagas. Alvear 150. Luján.
17|1|F|41656|18|-

VENDO Fiat 600 modelo 1974, de contado, impecable, teléfono 231014. Psje. San Martín. Dpto. 111-A 2do. piso, de 9 a 12 ó 16 a 22 hs.
15|1|C|279|17|1

VENDO moto Gilera 200, muy buenas condiciones, precio contado. Molinero Tejeda 1116. Las Heras.
17|1|C|455|18|1

VENDO Estanciera 1958. Adolfo Calle 194. Dpto. H. Dorrego.
17|1|C|405|17|1

VENDO juego barandas madera, Ford F-100. Tratar: Juan Vucetich 3031. 6ª secc.
17|1|C|439|17|1

VENDO permuto, Chevrolet 65, por 69-70. Almte. Brown 3097. Bermejo. Tel. 261919.
17|1|C|331|17|1

VENDO Fiat 1.100-61, como nuevo. Aprovéchelo y disfrútelo. Ferrari 767. San José. Altura Las Heras 1600.
17|1|T|1584|17|1

VENDO Rastrojero 75 recibo permuta preferiblemente camioneta Fiat, saldo contado. Urquiza 425 Ciudad.
17|1|C|217|18|1

VALIANT III 1965. Baratísimo. Particular vende urgente. Permuto. Lamadrid 336. Ciudad
17|1|C|449|17|1

VENDO auto chocado Peugeot 403, modelo 1963. Ver y tratar: Fleming 56 Gral. Gutiérrez.
17|1|C|446|18|1

VENDO contado Renault 4 L 68 impecable. Ayacucho 272, Mza. Teléfono 254198.
17|1|C|304|17|1

VENDO moto Zanella 125 impecable. Lucio V. Mansilla 1694 Godoy Cruz.
17|1|C|131|18|1

VENDO o permuto 128/71, p|Chevrolet o F-100. Chacabuco 223. Godoy Cruz.
17|1|C|550|17|1

VENDO cúpula Fiat 1500, rueda completa. Bedford, caja velocidad International 57. Ayacucho 494.
17|1|C|553|17|1

VENDO Isetta 300, perfecto estado. Contado. Maipú 2935. Bº Espejo, Las Heras. Sábado tarde y domingo.
17|1|C|562|17|1

VENDO carrocería de micro montada sobre chasis Bedford 57, con diferencial, ideal para casilla rodante o furgón. Sáez 1124. Gllén.
17|1|C|565|17|1

VENDO Citroen 3 CV-70, nuevo, Recibo menor precio. Vicente López 1437. San José. Gllén.
17|1|C|490|18|1

VENDO 2 motos AJS 500, 1 Sherton 500, perfecto estado. Libertador 565, T. 44, Palmira.
17|1|F|41889|17|1

VENDO moto-furgón en perfecto estado. Tratar: Pedro del Castillo 3647, Villa Nueva.
17|1|F|14984|18|1|D

VENDO motor Willys desarmado. Ver sábado y domingo. Revolución de Mayo 1878. Villa del Parque G. Cruz.
17|1|T|01594|17|1

VENDO Torino 380 S. modelo 68. Impecable. 27.000.000. San Martín 1315. Godoy Cruz.
17|1|T|01595|18|1

VENDO Cupé Torino mod. 71 TS. Escucho ofertas. Calle Pedro Molina Nº 746. San José.
17|1|C|508|18|1

VENDO Furgón 4-L. Tratar: Río Diamante y Godoy Cruz. Villa Nueva. Sr. Palermo.
17|1|F|41866|17|1

ZANELLA 125-73, vendo, Benavente 4457, Villa Nueva, T. 261155.
16|1|F|41620|17|1

$ 7.200, total moto (Iso), 200 cilindradas. San Martín 455. Tunuyán.
17|1|F|41650|18|1

$ 7.000, total, cupé Ford "A". San Martín 455. Tunuyán.
7

PUESTO MERCADO CENTRAL
VENDO
Totalmente instalado con Heladera Vitrina, Mostradores y Balanzas. En actividad y con excelente clientela.
COMERCIALIZACION AVES Y HUEVOS
Horario comercial. Atendemos TE. 216675 - 256925 - 218348 - Godoy Cruz 54. - Mendoza.
17|1|F|41679|18|1

SEMILLA de PAPA
Variedad KENNEBECK, Fundación, Origen CANADA
ENTREGA INMEDIATA
"ALGUACIL Hnos."
Administración: E. González 521 - Godoy Cruz - Mendoza - Teléfono: 222752.
Ventas: Mdo. Coop. Prod. Ptos. 85/90. Sarmiento y Pampa, Guaymallén, Mendoza. Teléfono 260466
17|1|F|37662|25|1

Leña Aserrada
VENDO POR MAYOR
A precios del año pasado
CERVANTES 2379 - GODOY CRUZ
Tel. 226149 - Horario Comercio
16|1|F|41707|21|1|A

Necesitamos Costureras
Con experiencia en máquina eléctrica para tapicería.
Presentarse: BIRITOS 385 — GODOY CRUZ — MENDOZA
16|1|C|231|17|1

Dispongo Camión
NUEVO HASTA 10.000 Kg.
Carrocería doble baranda y volquete. Tratar: Luis Braille 6071, V. Nueva, Bº Sta. Ana.
16|1|C|263|18|1

HERMOSA FINCA
Total 31 Has., 3 Has. espalderos, 6 Has. parral con cosecha, agua abundante con motor Deutz C.V. 10 ms.
FRAY LUIS BELTRAN — TELEFONO 221235
16|1|F|41788|18|1

Casa de Categoría en Alquiler
NECESITAMOS. Barrio Cívico y/o alrededores - Mínimo 4 habitaciones, amplio living-comedor y dependencias. Amplias garantías. - Llamar Tel. 290875 - 222108.
16|1|C|149|18|1

Vendo o Permuto Dodge 1500 De Lujo
Modelo 73, en oferta.
SAN MARTIN SUR 1458
Godoy Cruz. 16|1|T|1548|17|1

COMPRO PEQUEÑA INDUSTRIA ARTICULOS CONSUMO
Pago en dólares. Ofertas: Alfonso Muñoz en Santiago Chile LAS HORTENSIAS 2994.
17|1|C|191|17|1

ORO
Compramos Mejor Precio
A PARTICULARES Y COMERCIANTES
GALERIA TONSA - LOCAL A-14
10|1|F|25526 Pte

FELIX MARIN
MARTILLERO PUBLICO — MATRICULA 1031 — TELEFONO 257900 — MENDOZA
OTROS DOS REMATES SIN BASE
900 Importantes lotes de Muebles, Módulos, Modulares, Jgos. de Living, Jardín, Art. del Hogar, Rodados y Varios nuevos y usados. Orden 295 Remitentes.
HOY Sábado 17 Hs. - MAÑANA Domingo 8.30 Hs.

DETALLE: Heladera comercial rotisera de 2 puertas s.n.; Máquina registradora Hasler, elec. c/2 tot.; Cortadora de flambre eléct.; 500 sillas y 120 mesas en nerolite y de madera para bar; Guillotina para hierro hasta 18 mm.; Mesada de cocina metálica de 1,40 mts. con pileta doble de ac. inox.; Máquina impresora capac. 700 copias; Vibromasajeador Masajet. Jgo. de peluquería para caballero c/espejos de 2 x 0,80 y 1,10 x 0,30 mts. y cobert. de mármol; Televisores; Lavarropas turbina y paleta semi autom. y mini lavarropas n. y us.; 30 bicicletas para dama, caballero y niño plegable, ½ carrera y paseo n. y us.; Kárting; Triciclos; Cocinas a gas de 2, 3, 4 y 5 quemadores n. y us.; Máquina de tejer Liciatex; Máquinas de coser y bordar a pedal y eléc.; Jgos. de jardín en hierro forjado basculantes de 5 pzas.; Jgos. de cubiertos en ac. inox. de 49 y 101 pzas.; Baterías de cocina en hierro enlozado de 9 pzas.; Licuadoras a botonera de 3 velocidades; Planchas eléct.; Lámparas de pie y colgante, arañas, veladores y lámparas quinqué, plafones, faroles y apliques eléct.; Regulador de tensión automát.; Relojes: despertadores Junghans de pulsera p/dama, Seiko y caballero, de muro eléct. y a pila; Cuadros y espejos c/marco dorado; Estatuas simil marfil; Alfombras lisas y fantasía de 1,80 x 2,50 mts.; Floreros en fina cerámica; Bañeras para jardín y de baño en fibra de vidrio; Colchones y almohadas en todas las medidas y calidades; Moisés; Changos para bebé y otros de uso doméstico; Garrafas de 3 y 10 Kgs.; Art. de camping: lámparas y calentadores a gas, mesas plegables con 4 banquitos, colchonetas, reposeras, salvavidas, sillones y sillas plegables, cañas de pescar, reels; Radiotocadisco portátil Dual; Fino jgo. de copas de 62 pzas.

MUEBLES: 30 Jgos. de dormitorios n. y us. de 5 pzas. mod. escandinavo, americano, colonial y petit muebles; 35 Jgos. de comedor de 7, 8 y 9 pzas. de estilo escandinavo, americano y moderno n. y us.; 50 roperos chicos y grandes n. y us.; Camas de 2½ plazas en bronce y hierro Luis XV; Camas en todas las medidas y estilos; Mesas de luz; Cunas; Cuchetas; Módulo de 3 cpos. modulares, aparadores antiguos de alzada y americanos; 90 mesas redondas, ovaladas, extensibles, fijas, libro y otras de madera n. y us.; 1.200 sillas escandinavas, butacas, ½ butaca, majestad, imperial, colonial americano y otrs.; 40 Jgos. de living de 3 pzas. fijos y con diván cama en fino tapizado.

Colabora JOSE TRADE Martillero Público
Avda. SAN MARTIN 3071-77-Ciudad

CITROEN
EMILIO BERTOLINI e HIJO S.C.A.
CONCESIONARIOS CITROEN EN ZONA ESTE
Departamento usados, con garantía.
LA MEJOR COTIZACION DE SU USADO
E B
Ami - 8 - 74 Verde - 20.000 Kms.
Ami - 8 - 71 - Blanco
3 CV - 72 - Rojo - P/Kms.
3 CV - 71 - Rojo
Furgoneta - 72 - 3 CV, Roja
Fiat 600 - 69 - Blanco
Torino 69 - 380 - Cupé. Bordó.
Rural Rambler 380 - 72 - c/4ª.
STOCK PERMANENTE DE REPUESTOS LEGITIMOS CITROEN
L. N. ALEM 213 - Tel. 21009 - San Martín - Mendoza
17|1|F|41884|18|1

Restaurant Vendo
1ª Categoría. - Pleno centro. Hotel 14 habitaciones. Poste Restante Jefe Cocina (4). - Diario LOS ANDES.
17|1|C|377|17|1

CEMENTO
Entrega inmediata. Ventas por mayor y menor. Descuentos a revendedores.
Bandera de los Andes 3675 - Villa Nueva - Tel. 260555
15|1|F|41401|19|1

BODEGAS Y VINEDOS GIOL
NECESITA
Oficiales Ajustadores Mecánicos para maquinarias de Bodega
Oficiales Torneros
Presentarse en Gerencia de Personal
Calle Juan Giol 40 - Gutiérrez - Maipú - Mendoza
16|1|F|41701|17|1

Vendo CASA sin Intermediarios
2 dorm., baño completo, c/comedor, living, garaje, patio. Contado o p. banco.
Tratar PELLEGRINI 1263 - SAN JOSE
16|1|F|41633|17|1

VICIA
SATIVA INOCULANTE
OSVALDO E. ZANETTI Cía
Boulogne Sur Mer 460
Teléfono 22287 San Martín
Teléfono en Mendoza 26079
8|1|F|40024|31|1

DE ROSARIO A MENDOZA
Disponemos cargas todo el Año "Transporte PUEYRREDON"
Sucre 760 - TE. 32129 - Rosario (SANTA FE)
14|1|C|712|19|1-D

FIAT 128 - 1972
— VENDO —
Estado General Impecable
Belgrano 1286 - P. Baja.
— MENDOZA. —
17|1|C|460|17|1

Compro en Perdriel o Agrelo
12 A 13 HAS. TERRENO - OFERTAS A: ALBERTI 61, MAYOR DRUMMOND - LUJAN - MENDOZA
17|1|F|41815|17|1

MUEBLES NUEVOS
LIQUIDO por cierre, hasta terminar: Modulares, Aparadores, Mesas, Sillas, Juego de dormitorio, comedor, de jardín, Televisores, Cocinas, Reposeras, etc. Sábado todo el día.
DAMIAN HUDSON 1687 — SAN JOSE — GLLEN.
16|1|C|230|17|1

Necesitamos clavadores
Con experiencia. Presentarse horario comercio.
BIRITOS 385 — GODOY CRUZ — MENDOZA
16|1|C|231|17|1

HONDA 300 c.c.
VENDO
Todo original de fábrica
Malv. Argentina 804. G. C.
17|1|C|464|17|1

MOTORES DIESEL VENDO
Para autos, camionetas, camiones y bombeo, reparados y a reparar. Tractores viñateros y standard e implementos
Con facilidades y permutas.
RAWSON 701 - PANQUEHUA - LAS HERAS - TELEF. 216396
17|1|C|568|17|1

GRAN OPORTUNIDAD
VENDO TERRENO
En Balde, junto a las termas. Tratar: Avenida España 579, Tel. 3984 - San Luis (Ciudad).
17|1|C|395|18|1

Renault R12 - 73
NUEVO - VENDO
Barcala 646 - Ciudad
17|1|C|551|17|1

404 Diesel
Vendo o permuto por camioneta naftera 69 en adelante, resto Cdo.
Olegario V. Andrade 381 - Mza.
17|1|C|459|18|1

FIAT 600
MODELO 1971
Impecable, como nuevo. Vendo. Hoy - Contado. Tte. 1º Ibáñez 55, G. Cruz - San Martín al 1200.
17|1|C|457|17|1

CITROEN 2 CV 1968
Gordini 1965 - Vendo contado y facilidades - Sáenz Peña 1065 - LUJAN.
17|1|F|41827|17|1

Camión Mercedes Benz 312 - 1963
Con baja muy buen estado, vendo, permuto Ituzaingó 2925, Teléfono: 216530.
17|1|T|1597|18|1

AVISOS CLASIFICADOS

(Viene de la Pág. anterior)

Ventas Varias

VENDO cachorros Ovejero Alemán de pedigrée. Tratar: Av. España 3371, Ciudad, o Criadero: Km. 28. Ruta 40. Agrelo. 17|1|C|472|18|1

VENDO motor diesel 13 HP Salta 1736 Ciudad. Tel. 218450. 17|1|C|453|17|1

VENDO combinada con motor 3 usos, circular esmeril taladro, gato 3 mil kilos. Pellegrini 2381 Ciudad (ex Moreno). 17|1|C|325|17|1

VENDO máquina Singer 3115 O'Higgins 951 G. Cruz. 17|1|C|374|18|1

VITRINAS para mercería vendo. - San Martín 2071, Ciudad. Atiendo cualquier hora. 17|1|C|487|17|1

VENDO cachorro Boxer. Neuquén 540. Las Heras. 17|1|C|520|17|1

Compras Varias

"A-A". AMITRANO - Martillero Tel. 247711. Aristides Villanueva Nº 332, ofrezca muebles, antigüedades, maquinarias ,artículos generales. Pagamos mejor. Anticipamos dinero. 9|6|F|12224|Pte.

A - BENTURINO - Martillero. Teléfono 248730 y 244335. Av. Colón 669. Ofrezca muebles, antigüedades, artículos de hogar. Anticipo dinero. 2|1|F|7828|Pte.

A. SELLA, Martilleros. Tel. 247447 Tiburcio Benegas 776, ofrezca muebles, artículos hogar, máquinas usadas. - Dinero en el acto. 11|2|F|36991|Pte.

A TRAJES usados compro; pantalones, camisas, vestidos, pulóveres, tapados. Llame 252411. Alberdi 77. Ciudad. 8|1|C|10|17|1

COMPRO chatarra, metales, vehículos para desarmar; retiro domicilio. Teléfono 262172. 12|1|C|334-335|19|1|D.

COMPRO chatarra, -metales, vehículos para desarmar. Retiro domicilio. Teléf. 261743. 15|1|F|41476|24|1

COMPRO alambre usado para viña y madera de 2,50. Ferroviarios Argentinos 341. Tel. 259543. 17|1|C|366|17|1

TORNO, compro de 1 mt. a 1,20 entre puntas, de 260 a 270 volteo sobre bancada. En buen estado. Pago contado. Bolivia Nº 1271. Villa Nueva. T. 260486. 17|1|C|302|19|1

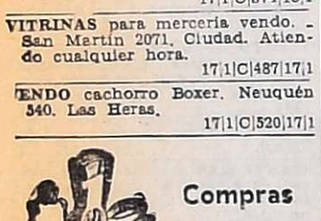

Combinados, Cambiadores y Televisores

CAMBIE el tubo de su televisor y páguelo a crédito. Garibaldi 374, Teléfono 248066. 10|8|F|81631|Pte

Ocupaciones Varias Pedidas

APRENDIZ para imprenta, 15 años, medio día. San Martín 256, Godoy Cruz. 17|1|T|1590|17|1

AYUDANTES encofradores, competentes, necesito. Pellegrini 1697, Godoy Cruz. 17|1|F|41846|18|1

DACTILOGRAFA veloz, necesito, 4 horas por semana, 9 de Julio 669. 17|1|C|547|17|1

EMPRESA Constructora Sebastián Ribes. Se necesita ajustador de puertas para trabajos en Rivadavia, al tanto. Tratar en Talcahuano 3200 Villa del Parque Godoy Cruz. Horario de 8 a 12.15 y de 16 a 20.30. Tel. 225110. 16|1|T|01544|18|1

NECESITO costurera. Tel. 261880. 15|1|C|924|18|1

NECESITO medio oficial mecánico. Fco. de la Reta 1430 S. José Gillén. 16|1|C|124|17|1

NECESITO chicas de 15 a 19 años presentarse de 7 a 8 horas. Solís 149 Dto. 2. San José. 16|1|C|129|17|1

NECESITO oficial mueblero. Pueyrredón 150. Godoy Cruz. 16|1|C|176|17|1

NECESITO obreros jóvenes prácticos en trabajos de agricultura y chacra. San Martín Sur 709 Godoy Cruz. 16|1|F|41752|18|1

NECESITO medio oficial metalúrgico entienda cromado, carpintería metálica, presentarse Barrio Tamarindos 2. Las Heras de 7 a 14. Colectivo 6. 16|1|T|01555|17|1

NECESITO cocinera para Rotisería. Tel. 290673. 16|1|C|253|17|1

NECESITO ayudante de panadería con experiencia. Tratar en calle Ciudad del Rosario 2920, de ciudad. Micro 4 en la puerta. 17|1|T|1577|18|D.

NECESITO empleados para trabajos generales, empresa de banquetes. Paraná 760, Ciudad. 17|1|T|1566|17|1

NECESITO ½ oficial mecánico. Tratar A. del Valle 1519. Glién, de 14 hs. en adelante. 17|1|C|326|17|1

NECESITO oficial albañil, calle Río Negro Nº 250. Barrio Bombal. 17|1|C|306|17|1

NECESITAMOS tejedoras: Knitax, Lady Tricot, Singer, Juki, con muestras; presentarse de mañana. San Martín 1569. 17|1|C|484|17|1

NECESITO bajista y organista con instrumentos y equipos. Pellegrini y Paso de los Andes. G. Cruz. Estación de servicio. Roberto. 17|1|C|478|17|1

NECESITO oficial y medio oficial tapicero, automóviles. José Vicente Zapata 125, San José. 17|1|T|01599|18|1

NECESITO jóvenes para trabajar chacra. Presentarse con ropa de trabajo. Rioja 1013, Mendoza. 17|1|C|505|17|1

PEON para limpieza necesito. Granaderos 2783. Atiendo de 13 a 14 horas. 17|1|C|393|17|1

SEÑORITA, aptitud matemática, buena presencia, para empresa constructora. Preferentemente experiencia liquidación jornales y sepa conducir. Inicialmente mediodía. Avenida San Martín 936, Ciudad. 1/7|1|C|513|18|1

TOPADORISTA para D-8 y D-7, muy competente, máquinas nuevas, necesito. Pellegrini 1697, Godoy Cruz. 17|1|F|41848|18|1

TRAXCAVADORISTA para 1966, muy competente, necesito. Pellegrini 1697, Godoy Cruz. 17|1|F|41847|18|1

SE NECESITA oficial mecánico especialidad Peugeot. A. Villanueva 214. 15|1|C|177|17|1|AD

SE NECESITA maestro panadero competente. Paso de los Andes 267. Godoy Cruz. 16|1|F|37656|18|1

URGENTE necesito maestro panadero que sea competente y ayudante en Carril Nacional 6623. Rodeo de la Cruz. Sr. Luis Lopresti. 16|1|C|063|18|1

OFRECIDOS

CONTABILIDADES, auditorías, internas y externas. Impuestos, Sueldos. Tel. 262637. 16|1|C|171|22|1

OFRECESE técnico mecánico e instrumentación industrial. Experiencia. Juan Aguilar G. Poste Restante C. Central - Mendoza. 15|1|C|82171

TORNERIA en madera. Recibe trabajo. Mármol 1150. - Godoy Cruz. 17|11|C|447|18|11

Ofrecidos Varios

EMPRESA LOYOLA
Teléfono 217460
A destapar cloacas, desagües, cañerías, agua caliente, limpieza, calefones, plomería en general. Esta empresa ejecuta los trabajos con responsabilidad y de urgencia. 12|1|C|258|17|1

"ENRRI SERVICE"
DESTAPE DE CLOACAS
DE URGENCIA
Teléfono 230680
Plomería, sopleteo de cañerías de agua caliente, con equipos modernos. Limpieza de calefones. 17|1|C|450|17|1

EMPRESA GODOY CRUZ
DESTAPAR CLOACAS
Teléfono 244064.
Atiendo: Luján, Maipú, Chacras de Coria. Destapo cañerías de agua caliente con equipos modernos - Plomería, limpieza de calefones y cocinas. 17|1|C|450|17|1

A DESTAPAR cloacas, desagües calefones gas, plomería. "Trabajos garantidos". Tel. 250617 3|10|F|39365|Pte.

A DESAGOTE pozos cámaras sépticas destape cloacales cañería en general. La Moderna, teléf 243865. 29|12|C|22|1

A DESTAPAR cloacas, cañerías, calefones, plomería, gas. - 242948. Juan B. Justo 564. Godoy Cruz. 12|1|C|151|18|1

A DOMICILIO, reparaciones, lavarropas, calefones instantáneos, cocinas. Urgencias. Talleres Rioja 355, Tels.: 216496 - 243250. 17|1|F|41872|17|1

A DESAGOTE pozos, cámaras sépticas, limpieza cañerías. UNIMEV. Teléfono 261745. 16|10|F|99829|Pte

A CIELORRASOS económicos. Rápida colocación. Tel. 248874. 2|1|C|431|20|1

A HELADERAS, lavarropas, reparaciones garantidas. Cayetano Silva 2938. Ciudad - 250471. 2|1|C|465|20|4

A DOMICILIO reparamos heladeras familiares, comerciales, lavarropas, asesoramiento gratis. 260136. 6|1|F|38894-Pte.

A - MAQUINAS de coser: Arreglos garantizados. Taller integral. Visitas domiciliarias. Lamadrid 430. Teléfono 249178. 14|1|C|673|20|1

A "ELECTRICISTAS" matriculados. Tel. 240058. 10|1|C|641|18|1

ALBAÑILERIA general, refacciones, impermeabilización techos. Trabajos urgentes. T. 226045. 13|1|C|503|17|1

ALBAÑIL, techos, trabajos generales de albañilería. También trabajos de urgencia. Teléfono 250571. 17|1|F|41890|17|1

CIELORRASOS Premoldeados de yeso, rápida colocación. Económ Garantidos. Créditos. Teléfono 248874. 21|C|431|20|1

CARPINTERIA, trabajo general Teléf. 244974. 14|1|C|738|20|1

CIELORRASO telgopor, albañilería, pintura, empapelado, impermeabilización, techos, plomería, Teléfono 248539. 16|1|C|168|22|1

ELECTRICIDAD: Proyectos, instalaciones industriales, domiciliarias. Reparaciones domicilio. Tel. 222596. 13|1|C|431|17|1

EMPRESA de pintura salpicrete. Precios módicos. Seriedad. Rapidez. Tel. 256348. 17|1|C|415|20|1

PICAPEDRERO, pisos mosaicos, azulejos, contrapisos. Seriedad. Trabajos rápidos. Tel. 214289. 17|1|C|307|23|1

SE HILAN, sillas, reposeras, juegos de jardines, en hilo plásticos. Cobos 960 Dgo. Gilán. Teléfono 244259. 16|1|C|114|18|1|D

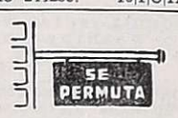

PERMUTAS

EN BS. AIRES a 1 hora de Capital "permuto" casita cómoda, agua y luz, por casita modesta, únicamente San Rafael, Mendoza. - Escribir Sra. Fernández L. C. 2.799.027, Beruti 401 Glew. Pcia. Buenos Aires. 17|1|F|41670|18|1

Comerciales

DISPONGO salón para sociedad, cualquier ramo salón de 150 m2. esquina en pleno centro de San Martín. Llamar al 248492. 16|1|C|199|18|1

Préstamos e Hipotecas

COMPRO documentos hipotecarios vinos y uvas San Lorenzo 662. 17|1|C|389|17|1

Educacionales

A ALUMNOS secundarios, preparamos todas las materias, Buenos Aires 330, 5º F. T. 253639. 10|1|C|765|19|1

ACADEMIA "ABC", preparamos todas las materias, Entre Ríos 366, Teléf. 254864. 10|1|C|760|19|1

ABSOLUTA responsabilidad, Instituto Columbia prepara materias secundarias. Enseñanza especializada. Teléfono 242715. 17|1|C|799|18|1

EXAMENES marzo, profesores Academia Alex preparan todas materias. Rioja 1426. Ciudad. 17|1|C|401|23|1

INGLES, $ 400 programa. Sindicato Luz y Fuerza. Cine Selectro. 17|1|C|401|23|1

MATEMATICAS física profesores. Preparan alumnos. Catamarca 31 2º P., Dpto. A. 16 a 22 hs. 15|1|C|875|17|1

PROFESORES se inscriben todas materias. Academia Alex. Rioja Nº 1426. Ciudad. 17|1|C|451|19|1

QUIMICA. Secundarios y universitarios, preparo. Tel. 214691, de 10 a 12. 16|1|C|293|20|1

Academias

APRENDA peluquería práctica diaria, peinados, hay modelos. San Juan 742. 15|1|C|876|24|1

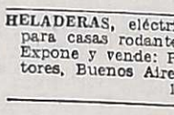

TURISMO

ALQUILO departamento en Valparaíso. Todo confort. Tratar Av. España 2170 C. 17|1|C|498|18|1

CHILE Concón, alquilo febrero, excelente bungalow, 6 camas, tratar solo hoy, Huarpes 606, Teléfono 245744. 17|1|C|496|17|1

MAR DEL PLATA, Bologna Hotel. 9 de Julio 2542. Tel. 38013. Moderno, céntrico, baños privados, parque, 2 cuadras playa. Económico. 16|1|F|18135|18|1

NECOCHEA, a metros del mar Hotel Internacional, residencial cocheras gratis. Calle 81, Nº 232 Teléfono 4587. 9|1|F|40457|31|1

CASAS RODANTES Y EMBARCACIONES

ACOPLADITO turístico, especial para camping o cacería, vendo. Laprida 131, Ciudad. 17|1|C|448|18|1

"AMERICANA", casas rodantes. Expone y vende Pecas Automotores. - Buenos Aires 344. 8|1|F|40259|31|1

CASILLA portante para camioneta Dodge 200 o similar para 6 personas, 9 de Julio 2962 Las Heras Teléfono 254093. 17|1|C|118|18|1

HELADERAS, eléctricas y a gas, para casas rodantes y camping. Expone y vende: Pecas Automotores, Buenos Aires 344. 14|1|F|41437|31|1

MESAS "Viajeras" y reposeras varias, distintos modelos, ideales para camping, vende. Pecas Automotores. Buenos Aires 344. 17|1|F|41864|18|1

TRAILER "ANAHI" Representante zona Cuyo: Jardín del Automóvil San Martín 1955, Godoy Cruz, Mza. Tel. 290078 - 248402 y 248279. 18|10|F|99342|Pte.

VENDO yact con dormitorio, cocina, baño y estar en perfectas condiciones, importado, Julio A. Roca 2353 G. Cruz. Teléfonos: 227673 y 227540. 17|1|C|399|18|1

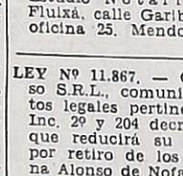

Ley 11867

LEY 11867 — Se comunica que los Sres. Francisco Bermúdez y Carlos Víctor Bermejillo con domicilio en calle San Juan 1408 de Mendoza han transferido su Activo y Pasivo a la Sociedad Casa Bermúdez SRL., con domicilio en calle San Luis 33 y Sucursal en calle San Juan 1408 de Mendoza. Oposiciones de Ley a Contador Miguel Codina con domicilio en Necochea 516. Mendoza. 13|1|F|41113|17|1

LEY 11867 — Se comunica que el Sr. Francisco Bermúdez con domicilio comercial en calle San Luis 33 - Mendoza, ha transferido su Activo y Pasivo a la sociedad Casa Bermúdez S.R.L. con domicilio principal en calle San Luis 33 de Mendoza. Oposiciones de Ley a Contador Miguel Codina, Necochea 516. Mendoza. 13|1|F|41118|17|1

LEY 11867 — A los efectos Ley 11.867, se comunica que Bodegas Franco Argentinas Sociedad Anónima Comercial e Industrial, transferirá a los señores Juan de Dios Rodríguez, Félix Alonso y Ricardo José Núñez, con domicilio en calle Montevideo Nº 270, de esta Ciudad, en una proporción del 40 % para los dos primeros y del 20 % para el último, el Fondo de Comercio, incluido instalaciones, existencias, muebles, etc., libre de pasivo que conforma el negocio de Bodega, con igual denominación y únicamente en lo que se refiere a la instalada en el distrito El Tropezón, lugar denominado Cañada Seca, del Departamento de San Rafael, de esta Provincia. Reclamos de Ley, Estudio Notarial W. Emilio Fluixá, calle Garibaldi 7. 8º piso, oficina 25. Mendoza. 14|1|C|814|18|1

LEY Nº 11.867, — Ceferino Alonso S.R.L., comunica a los efectos legales pertinentes (Art. 83, Inc. 2º y 204 decreto ley 19.550) que reducirá su capital social, por retiro de los socios Ceferina Alonso de Nofal, Gilda Capozucco de Alonso, Ceferino Alonso Capozucco, Rafael Alonso Capozucco y Gilda Alonso Capozucco, cuyo haber rembolsable en la Sociedad será satisfecho con bienes de la misma. Reclamos de ley en Montevideo 292, Primer Piso, Ciudad, Mendoza. 14|1|C|494|18|1

LEY 11.867. — Gruniel S. A. comunica que transfiere a los señores Graciano González, Enrique Gonpález y Eduardo González su local de venta de calzados ubicado en calle General Paz 124 de esta ciudad, reclamos de ley: Av. San Martín 1468 - Mendoza. 17|1|C|381|21|1

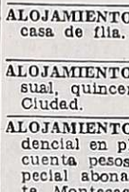

Compra y Venta de Libros

COMPRO libros secundarios primarios, novelas usadas. Voy domicilio. Teléfono 250801. Rivadavia 29, Ciudad. 14|1|C|737|20|1

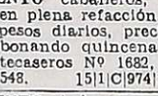

EXTRAVIOS

GRATIFICARE noticias perro Pekinés marrón oscuro, cabezón. Aguado 767. Ciudad. Tel. 214728. 17|1|F|01576|17|1

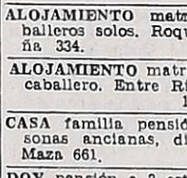

Foto Cine Grabadores

VENDO filmadora Agfa Nº 8 flamante, una joyita, precio regalado. Verdaguer 326 - Ciudad. - Teléfono 240860. 17|9|C|812|18|1

VENDO máquina Praktica. Patricias Mendocinas 1635. 17|1|C|481|18|1

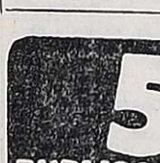

Pensión y Piezas Amobladas

A 2 CABALLEROS, alojamiento, familiar, económico. Amengual 1155, V. Hipódromo. 17|1|C|521|17|1

A CASA de familia da alojamiento a jóvenes estudiantes o empleados. Av. España 2710, Ciudad. 17|1|C|498|19|1

ALQUILO habitación amoblada, derecho cocina, teléfono, cochera. Francisco de la Reta 945, San José. 17|1|T|01596|17|1

ALOJAMIENTO a caballeros en casa de flia. España 1927. 16|1|C|151|17|1

ALOJAMIENTO caballeros mensual, quincena. San Luis 243, Ciudad. 8|1|C|289|18|1|AD

ALOJAMIENTO caballeros, Residencial en plena refacción. Cincuenta pesos diarios, precio especial abonando quincenalmente. Montecaseros Nº 1682, Teléfono 251548. 15|1|C|974|17|1-D

ALOJAMIENTO todas comodidades, caballeros y matrimonios. Belgrano 1715. Godoy Cruz. 17|1|C|402|18|1

ALOJAMIENTO matrimonios, caballeros solos. Roque Saenz Peña 334. 17|1|C|480|18|1

ALOJAMIENTO matrimonio solo y caballero. Entre Ríos 553 Cdad. 17|1|T|1572|19|1

CASA familia pensión para personas ancianas, distinguidas. - Maza 661. 16|1|C|201|18|1

DOY pensión a 2 estudiantes y a un anciano. Pedro del Castillo 1792, Godoy Cruz. Teléf. 243728. 15|1|T|1503|17|1

HABITACIONES para caballeros dispongo. - Montecaseros 2011, Ciudad. 15|1|C|898|19|1

HOGAR para ancianos, ambiente familiar Martín Zapata 355 - Cdad. 16|1|C|139|19|1

HOSPEDAJE señoritas solas, Avellaneda 375. Godoy Cruz. Teléfono 227274. 17|1|T|1581|18|1

OFREZCO alojamiento familiar a 3 caballeros con derecho a cocina, hay teléfono. Avda. España 2645. 17|1|T|1573|17|1

PIEZA de categoría, amoblada, baño privado, para una persona, Avda. Aristides Villanueva 347, Mza. 17|1|C|477|17|1

RESIDENCIAL dispone habitaciones para señoritas y caballeros. Ambiente familiar. Santiago del Estero 164. 15|1|C|942|18|1

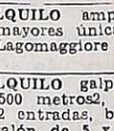

Arriendos y Cambios

A PROPIETARIOS de Casas, Departamentos, Oficinas, Locales. Galpones, etc. Alquile por nuestro intermedio, le aseguramos el control absoluto de su inmueble. C. E. Barrera Oro, Mitre 1378. Ciudad. - Tel. 251537. 10|1|F|17|1

A DISPONGO 2 departamentos céntricos a estrenar, living comedor, 3 dormitorios, 2 baños, cocina, comedor diario, lavandería, habitación y baño de servicio. Muy luminosos. Terminación de primera. Llamar al teléfono 242398 sábado y domingo de 8 a 14 hs. Días hábiles al 216133 en horario comercio. 17|1|C|569|17|1

A 9.500, departamento un ambiente, céntrico, otro tres dormitorios 13.000, España 1512, Oficina 4. 17|1|C|554|17|1

A DUEÑO deseo alquilar casa, sin intermediarios. Bº Bombal zona cercana $ 10.000. Belgrano 637, T.E. 241513. 16|1|C|127|17|1

ALQUILO, departamento s|calle Las Heras, Ciudad, 3 amplios ambientes, cocina, baño, patio, con teléfono, c|o sin muebles escritorio. Exclusivamente para oficinas. Convenir: Inmobiliaria Francica. España 1057, 3er. piso, Ofic. 14. Tel. 249762, Mendoza. 16|1|C|294|17|1

ALQUILO departamento céntrico 1 - 2 ambientes, ejecutivo, empresa extranjera. Pocos meses, Casilla Correo 399. 17|1|C|070|17|1

ALQUILO casa o dpto 3 dormitorios y dependencias zona Gran Mendoza, para ejecutivo de importante empresa. Llamar días lunes 272579 - 972598. - Sr. Bruno, 7 a 16 horas. 17|1|C|194|18|1

ALQUILO amplio departamento, mayores únicamente. $ 6.500. - Lagomaggiore 510. Cdad. 17|1|C|615|17|1

ALQUILO galpón en San José 500 metros2, con 2 escritorios, 2 entradas, baño y teléfono. Y salón de 5 x 7 m. únicamente para depósito. De 8 a 12 y 17 a 20 hs. Juan Morelli, Maipú 1645, San José. Teléf. 258006. 17|1|C|545|17|1

ALQUILO amplio salón con derecho a baño, para negocio en Godoy Cruz. Informes Rúffolo, Salta 792, Godoy Cruz. T. 225571. 17|1|F|37671|17|1

(Más avisos en la Pág. siguiente)

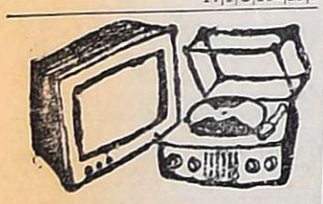

Combinados, Cambiadores y Televisores

CAMBIE el tubo de su televisor y páguelo a crédito. Garibaldi 374, Teléfono 248066. 10|8|F|81631|Pte

Ocupaciones Varias Pedidas

APRENDIZ para imprenta, 15 años, medio día. San Martín 256, Godoy Cruz. 17|1|T|1590|17|1

AYUDANTES encofradores, competentes, necesito. Pellegrini 1697, Godoy Cruz. 17|1|F|41846|18|1

DACTILOGRAFA veloz, necesito, 4 horas por semana, 9 de Julio 669. 17|1|C|547|17|1

EMPRESA Constructora Sebastián Ribes. Se necesita ajustador de puertas para trabajos en Rivadavia, al tanto. Tratar en Talcahuano 3200 Villa del Parque Godoy Cruz. Horario de 8 a 12.15 y de 16 a 20.30. Tel. 225110. 16|1|T|01544|18|1

...Ahora, MAS que NUNCA, Ud. DEBE CUIDAR SU INVERSION PUBLICITARIA ASEGURE MAYOR EFECTIVIDAD y MENOR COSTO

ADEMAS con NOTABLES AGRUPADOS y CLASIFICADOS ECONOMICOS Ahorra $$$ EXTRAS CONTRATANDO

3 PUBLICACIONES CONSECUTIVAS 10% DESCUENTO

5 PUBLICACIONES CONSECUTIVAS 15% DESCUENTO

7 PUBLICACIONES CONSECUTIVAS 20% DESCUENTO

(POR PAGO CONTADO UNICAMENTE)

UTILICE LOS ANDES MATUTINO EL ANDINO VESPERTINO ADHERIDOS AL IVC CON TARIFA COMBINADA

FOGUISTA
Se necesita, presentarse en
NIETO y CIA.
AVDA. BANDERA DE LOS ANDES 1400. San José. Mza.
17|1|F|41652|19|1

FINCA VENDO
Zona Este, 30 Has., 13 de parral, 7 de frutales, resto chacra, casa contratista, herramientas, amplio chalet patronal, 2 Has. bosques, derecho agua y 2 pozos electrificados. 9 de Julio 1790, T. 218499 - 262087
17|1|C|507|17|1

VENDO CUPE GTX 1974
Ultima serie - km. reales
VIDELA CORREA 471
17|1|C|525|16|1

GOMEROS
Vendo Compresor 300 libras - 1 máquina para desarmar y otra para abrir cubiertas.
Derqui 98 - Godoy Cruz, Mza.
Teléfono 221303
17|1|F|37682|17|1

20 Has. PARRAL
500 qq. por Ha. Uvas tintas. Gran pozo elect., buena casa, galpón. Zona: Ugarteche. Vende Centorbi. Teléf. 261630. Dispongo de varias fincas más.
17|1|F|41656|17|1

COMUNICADO
Casa Castro
comunica a su distinguida clientela que después de unas felices vacaciones a su personal, reabre sus puertas a partir del lunes próximo a las 7.30 hs. contando con un amplio stock en HIERROS, CHAPA CANALETA Y LISA GALV., CHAPA NEGRA DD, CAÑOS GALV. Y NEGROS, CLOACAS, GAS, SANITARIOS, AMOBLAMIENTO PARA COCINA, AZULEJOS SAN LORENZO LISO Y DECORADO y en Gral. todo para la construcción con precios ofertas.
FRAY L. BELTRAN 499 - TEL. 256380 - MENDOZA
17|1|F|41668|17|1

LOCAL COMERCIAL ALQUILO
En Godoy Cruz a 2 cuadras de San Martín y Rivadavia, 600 m2., Salón para oficina, baño, 2 entradas para camiones, patio y tinglado, todo servicio. Escucho ofertas. Tratar: Paraná 147, G. Cruz, T. 222337.
16|1|F|37625|17|1

CIUDAD DE SAN MARTIN...
VENDO DEPARTAMENTO Amplio... sobre Boulogne Sur Mer, (arriba de Escarlata Goma), 3 dormitorios amplios c/placard; amplio living; etc., c/dependencias de servicio - Desocupado. - Sábado y domingo atención en el mismo. - Días hábiles en España 1057. 3º Piso - Oficina 14. Teléf. 249762. - Mza.
— VENDE INMOBILIARIA FRANCICA —
17|1|C|294|18|1

LOCALES CENTRICOS TRANSFIERO
INMEJORABLE UBICACION - BAJO ALQUILER
Solicitar entrevista al Tel. 216133, en horario comercio
17|1|C|670|17|1

TECHOS
EMPRESA MENDOZA
Unicos colocadores de Fibra de Vidrio y plastificaciones en gral., colocados y garantizados por su propio dueño. Trabajos garantidos por 10 años por escrito y sellado de Rentas.
CREDITOS — OFICINAS TECNICAS DE ANGEL CARDENAS
CARRIL CERVANTES 1340 - Tel. 225750
Benegas - Godoy Cruz - Corralón Fiorentini

Locche y el colombiano Villa se enfrentan hoy

El combate se realizará en el Luna Park

BUENOS AIRES, 16 (NA). — La quinta presentación, en su segunda etapa de boxeador profesional, realizará mañana el ex campeón mundial de los medios medianos júniors, Nicolino Locche, cuando enfrente al colombiano Emiliano Villa, cuarto en el ranking mundial de la categoría, según la Asociación Mundial de Boxeo.

A juzgar por la relevancia que ha cobrado en el plano internacional el joven pugilista colombiano a través de su corta carrera, y por lo que expuso en el breve lapso que se entrenó en Buenos Aires, será la de mañana, sin lugar a dudas, la más exigente prueba que deba sortear Locche desde que decidiera volver a los rings.

Villa es un joven de 23 años que durante su actuación en el amateurismo tuvo ocasión de lucir en cuadriláteros de América, en torneos bolivarianos y en las olimpíadas que se celebraron en Munich en 1972 cuando Nino Benvenutti, en su calidad de crítico, le auguró un futuro promisorio que hoy es una candente realidad.

Su talla es ostensiblemente más elevada que la del "intocable". Mide 1,75 mts. y está 8 cms. por encima de la estatura de Locche, lo cual también habla de una considerable diferencia de alcance de brazos en favor del colombiano.

De boxeo aguerrido, rápido, con una notable variedad de golpes, Villa ofrecerá a su contrincante una pelea muy exigente toda vez que ha declarado que tratará de no ofrecer tregua. A más de ello su calidad de zurdo puede complicarle anu más las cosas complicarle aún más las cosas

Sin embargo, a pesar de las virtudes que se le apuntan, el pugilista de color ha mostrado también defectos que podrán ser explotados por su rival a poco que los advierta. Villa pierde concentración cuando su rival se recuesta sobre las sogas y no le presenta lucha, además, durante sus prácticas reveló defección en el ángulo de sus pies, ataque frontal (lo que no es aconsejable para un zurdo) y deficiente retroceso.

Villa realizó como profesional 25 peleas de las cuales salio airoso en 23, empató 1 y perdió la restante nada menos que contra Alfonso "Peppermint" Frazer, de quien luego se tomara desquite.

No cabe dudas que el mendocino es uno de esos fenómenos del boxeo que nacen muy espaciadamente. Su estilo fue criticado en los términos más duros y elogiado con los calificativos más brillantes a lo largo de una campaña que lo llevó a combatir en 133 ocasiones de las que ganó 114, empató 14, perdio 4 y registro un fallo sin decisión.

Derrotó a los ex campeones mundiales Edie Perkins, Pedro Adigue, Joe Brown, Sanaro Loppopolo y Carlos Ortiz y empató con Ismael Laguna. El 12 de diciembre de 1968 en Tokio derrotó a Paul Fuji, hasta entonces monarca, y alcanzó el cetro en una recordada pelea en la que el mendocino debio variar su estilo para tornarlo ofensivo frente a un verdadero rival.

Durante su reinado Locche defendio con éxito su corona en cinco ocasiones derrotando sucesivamente al venezolano Carlos Hernandez, al brasileño Joao Henrique, al estadounidense Adolfo Pruitt, al español Domingo Barrera Corpas y al colombiano Antonio Cervantes Kid Pambelé", actual campeon. Finalmente "Peppermint", en Panamá, truncó su reinado al derrotarlo por puntos el 10 de marzo de 1972.

Posteriormente Locche se mantuvo un año inactivo mientras "Peppermint" caía ante "Pambelé". Fue entonces que el mendocino pretendió recuperar su corona pero fracasó al ser derrotado por abandono en el décimo round.

Tras esa pelea anunció su decision de alejarse definitivamente de los rings, sin embargo 2 años y medio despues el español Javier Ayala era su rival en el Luna Park y un público entre asombrado y fanatizado por la actuación del veterano, saludó su vuelta y su triunfo que lo mostró por momentos como en su esplendor y hasta de a ratos ofensivo. Luego se midió en Venado Tuerto con Omar Zarza a quien derrotó por puntos en una pelea intrascendente en la que Nicolino dejó muchas dudas, mas tarde venció al estadounidense Jimmy Heair en un intenso combate en el que el "intocable" dejó buena impresión y finalmente le ganó a Rogelio Zarza —hermano de Omar— en Río Cuarto, en un combate deslucido.

De todas maneras ninguno de esos cuatro púgiles tienen la envergadura de Villa por lo que bien puede afirmarse que mañana Locche ofrecerá la real medida de lo que podrá ser su futuro y quedará claro si en un eventual combate por el título lo asistirán posibilidades de recuperarlo.

El programa del Luna Park dará comienzo a las 21.45 horas y se completará con las siguientes peleas: categoría gallo, a 6 rounds, Hugo Aguilera vs. Carlos Betbeder; categoría liviano, 6 rounds, Juan de Dios Acosta vs. Facundo Villalba; categoría mosca, 8 rounds, Miguel Lazarte vs. Alberto Martín.

El mendocino Nicolino Locche durante la última sesión de entrenamiento realizada en el Luna Park de Buenos Aires. (Radiofoto de NA).

Boca le ganó a Kimberley 1-0

MAR DEL PLATA, 16 (Télam). — En una muy pobre demostración futbolística, Boca Juniors derrotó a Kimberley, por uno a cero, en el encuentro inaugural de la temporada futbolística de verano, que se lleva a cabo en el estadio "General San Martín" de esta ciudad.

Los equipos

A las órdenes del árbitro Teodoro Nitti, así se alistaron los equipos:

Kimberley: Camerini; Mascareño, Fortunato, Lucarno y Capdevila; Mendoza, Sangorrín y Zurita; R. Gómez, Baigorria y Miori.

Boca Juniors: Gatti; Pernía, Sá, Mouzo y Tarantini; Benítez, Trobbiani y Ribolzi; Mastrángelo, Felman y Letanú.

El gol: Mastrángelo (BJ), a los 7 minutos.

Cambios: Tesare por Sa; Favret por Mastrángelo y Sánchez por Felman, en Boca; Rago por Camerini, Abelen por Sangorrín, y Tramo por Zunta, en Kimberley.

Recaudación: $ 1.200.000,00.

Desafiliados en la Liga Sanrafaelina

SAN RAFAEL. — La Liga Sanrafaelina de Fútbol, dispuso suspender la afiliación de seis entidades, por no haber ratificado en el término establecido, su intención de continuar ligadas al ente rector del fútbol lugareño.

Los clubes a los cuales se les suspendió la afiliación son: Monte Comán y Rincón del Atuel, que militan en el círculo superior, y Los Campesinos, La Vasconia, San Martín y El Tropezón, que pertenecen a primera B.

La situación de estas entidades, quedará resuelta definitivamente, cuando se realice a asamblea general ordinaria de la Liga, el próximo 20 de febrero.

Viajó Carlos Monzón

BUENOS AIRES, 16 (Télam). — El campeón mundial de boxeo de la categoría mediano, Carlos Monzón, viajó anoche hacia Miami, Estados Unidos, donde permanecerá unos días para luego trasladarse a Caracas.

El boxeador santafesino partió con sus hijos, a los que piensa mostrar Disneylandia.

El motivo de ir después a Venezuela, es para ver a Susana Giménez, quien se encuentra en ese país filmando "Los hombres solamente piensan en eso", junto con Alberto Olmedo y Jorge Porcel.

Monzón piensa volver a los entrenamientos en abril, con vistas a un probable enfrentamiento con el poseedor de la corona de la misma categoría versión Consejo Mundial de Boxeo, Rodrigo Valdez, que parece ser su mira próxima.

Prode

BUENOS AIRES, 16. (Télam). — A partir del concurso Nº 169 del Prode el valor unitario de cada apuesta será de dos pesos, según informó Lotería Nacional de Beneficiencia y Casinos.

En consecuencia, la jugada mínima equivalente a tres apuestas dobles será de dieciseis pesos, más dos pesos en concepto de arancel.

Tenis: una factura impaga en Suecia

ESTOCOLMO, 16 (Télam-AFP). — La policía sueca presentó hoy aquí una factura a la Federación Sueca de Tenis por los gastos causados por la protección de jugadores durante el encuentro Suecia-Chile de la copa Davis en setiembre de 1975.

El costo de la movilización de unos 1.200 policías fue de casi 900.000 dólares, y la policía reclamó a la Federación de Tenis la parte que le correspondía pagar de esta suma, unos 160.000 dólares.

Los dirigentes de la Federación se negaron a pagar, pues consideran que esta deuda es inaceptable, y afirmaron que es el Estado el que debe hacerse cargo de estos gastos.

El presidente de la Federación, Ewe Malmquist, declaró: "Asegurar el desarrollo de un encuentro de tenis forma parte de los derechos democráticos fundamentales y no pueden exigirnos que paguemos semejante suma".

Por su lado, el comisariado sueco de deportes estimó que la Federación de Tenis no tiene por qué pagar esta cuenta.

Reutemann probó en Brasil

SAO PAULO, 16 (Télam - Latín). — El argntino Carlos Reutemann considero que sus posibilidades son relativas en el gran premio de Brasil de fórmula uno, debido a que faltan numerosos ajustes en su flamante Brabham BT.45 con motor Alfa Romeo de 12 cilindros.

Tras realizar hoy su primera prueba en el circuito Interlagos, escenario del primer gran premio de la temporada, el 25 del actual, Reutemann consideró que —será difícil ajustar el auto debido a que falta poco tiempo para la prueba y las modificaciones resultantes de colocar un nuevo motor sensiblemente más pesado y potente no son sencillas—.

El Brabham —ahora rojo— del piloto argentino, fue probado hasta 11.000 revoluciones por minuto, mil menos que su límite, sin que los miembros del equipo se preocuparan en cronometrar las 23 vueltas dadas.

Mientras Reutemann realizaba la prueba, el equipo de bomberos que actuará en el gran premio, también probó sus equipos, lo que convirtió al piloto argentino en el "hombre más protegido contra incendios", según uno de los bomberos.

Se calcula que en caso de incendio de un auto de fórmula uno en Interlagos, en apenas 10 a 12 segundos las llamas serán apagadas, según los ensayos realizados.

Potente transferido a Rosario Central

BUENOS AIRES, 16, (Télam). — El volante Osvaldo Potente, pasó de Boca Juniors a Rosario Central, en una suma que oscila en los 10 millones de pesos, según declaró esta noche a Télam el delegado de la entidad rosarina ante la AFA, Mario Quaranta Casas.

El citado dirigente agregó que mañana a primera hora Potente viajará hacia Rosario, en automóvil, acompañado por el titular de la entidad centralista, Víctor Vesco.

Según Quaranta Casas, la transferencia fue una operación relámpago, ya que recién ayer se iniciaron las tramitaciones y tras las ofertas y contraofertas de estilo, en las que en algún momento se llegó a involucrar al zaguero Daniel Killer, sobre las 19 de hoy se concretó el pase.

Problemas de FAA en el inicio del Metro

BUENOS AIRES, 15 (Télam) "Ya que la AFA no defiende las fuentes de trabajo de los jugadores argentinos, nosotros nos vemos en la obligación de tomar una medida de fuerza, que impida la iniciación normal del campeonato Metropolitano", declaró a Télam, Hector Catoira, secretario general de Futbolistas Argentinos Agremiados.

Las manifestaciones de Catoira están relacionadas con la contratación de un jugador uruguayo (el arquero Omar Correa) por parte de River Plate.

"A fines de diciembre pedimos intervención a la AFA ante la medida dispuesta por la Asociación Uruguaya de Fútbol que eliminó de sus registros a los jugadores argentinos. La AFA se declaró prescindente y tampoco tuvimos respuesta a una segunda solicitud", agregó el dirigente de la agremiación.

"Agremiados no va a permitir que desde ahora en adelante, ningún uruguayo juegue en nuestro fútbol. Cualquier entidad argentina es dueña de contratar al jugador que le parezca. Pero ninguno de esos jugadores, si son uruguayos, podrán integrar, siquiera, el banco de suplentes.

Si ello llegara a ocurrir, inmediatamente se llamará a una reunión de capitanes, para considerar la declaración de la huelga", sentenció Catoira.

"Como nuestra postura no es intransigente, hablaremos con las autoridades de River Plate para hacerles comprender lo legítimo de nuestra postura. No podemos tolerar que se incorporen a nuestro fútbol jugadores de países que prohiben el ingreso de los nuestros. La actitud de agremiados, adoptada por el consejo directivo de la entidad en pleno, es lógica y tiende a defender la fuente de trabajo para los argentinos", concluyó.

La danza de los pases

Rácing quiere a Nicolau y River Plate a Mateos

NECOCHEA, 16. (Télam). — Osvaldo Zubeldía, director técnico de Rácing, ante la consulta efectuada por "Télam" respecto a las tramitaciones que está realizando la entidad de Avellaneda para incorporar a nuevos elementos, entre los que se encontrarían los "rebeldes" boquenses Miguel Nicolau y Carlos García Cambón, respondió que le interesa el primero de los nombrados, no así el segundo.

Zubeldía expresó: "Nicolau es un hombre fuerte, experimentado, que se adaptaría plenamente al esquema que yo pretendo imponer en Rácing; el mayor inconveniente radica en lo que podría pedir Boca, aunque creo que no puede ser mucho, debido a la situación conflictiva por la que está atravesando".

con respecto a García Cambón, el entrenador expresó: "Es habilidoso, pero algo frágil. La mayor contra es que su cotización es muy alta, por eso no me seduce la idea de comprarlo".

Ramón Zanabria a Guatemala

Directivos de Unión de Santa Fe que se encuentran en esta ciudad, comunicaron que hoy fue transferido al Club Comunicaciones, campeón de Guatemala, el volante Ramón Zanabria (hermano de Mario), en 1.500.000 pesos.

Una de las flamantes adquisiciones de la entidad unionista, el arquero José Alberto Pérez, arribará mañana a las 8 a la capital santafesina.

Asumió Basílico

El director técnico Miguel Angel Basílico se hizo cargo esta mañana del plantel superior del Club Quilmes.

Al ser consultado sobre probables incorporaciones, Basílico expresó que tiene un plan trazado, que recién será dado a conocer en los próximos días.

Mateos en tratos con Río

El medio campista Mateos, libre de Bánfield, se encuentra tramitando su incorporación a River Plate.

El jugador formará parte de la delegación riverplatense que el martes venidero partirá hacia Necochea para realizar el entrenamiento de pretemporada.

Ferro quiere a Echauri

Ferrocarril Oeste solicitó a Gimnasia y Esgrima de La Plata, por nota, la transferencia del volante paraguayo Hugo Echauri.

En otro orden de cosas, la entidad de Caballito anunció que hoy se incorporó el centro delantero Gómez, adquirido a Atlético de Tucumán.

LICITACIONES

ESTABLECIMIENTO LA COLINA
BODEGAS Y VIÑEDOS GIOL E.E.I.C.
SAN RAFAEL — MENDOZA
Llama a Licitaciones Públicas de acuerdo al siguiente detalle:
LICITACION PUBLICA Nº 22/76 V. A.
14.500 Litros Vinagre de alcohol.
Fecha de apertura: 30 - 1 - 76 a las 10 hs.
LICITACION PUBLICA Nº 23/76 F. C.
15.000 Formularios continuos para máquina electrónica.
Fecha de apertura: 2 - 2 - 76 a las 10 hs.
La apertura de los sobres se llevará a cabo en División Compras y suministros - Callao 300, San Rafael, Mendoza, en la fecha y hora indicados, lugar donde se podrá recabar información y retirar los pliegos de condiciones en días hábiles y en horarios de 8 a 12 y 15 a 19. Nos reservamos el derecho de aceptar o rechazar total o parcialmente las ofertas recibidas.
LA EMPRESA
16|1|F|41717|17|1

MINISTERIO DE ECONOMIA
CORPORACION DE EMPRESAS NACIONALES
YACIMIENTOS PETROLIFEROS FISCALES
DESTILERIA LUJAN DE CUYO
LICITACION PUBLICA Nº 70-208
Llámase a LICITACION PUBLICA para la: ADQUISICION DE UN (1) MOTOR ELECTRICO ASINCRONICO DE 300 CV Y 3.000 r.p.m.
APERTURA: 11 de Febrero de 1976, a las 12.30 horas, en YPF, DESTILERIA LUJAN DE CUYO.
PLIEGOS: Administración Destilería Luján de Cuyo (Compras y Contrataciones), en días hábiles, de lunes a viernes, de 8 a 12 horas
VALOR DEL PLIEGO: $ 20 (VEINTE PESOS)
12|1|F|14955|21|1|D

INTERVENCION FEDERAL EN MENDOZA
MINISTERIO DE BIENESTAR SOCIAL
DIRECCION DE ASISTENCIA A LA ANCIANIDAD E INVALIDEZ
Llámase a Licitación Pública, por el alquiler de un local para el funcionamiento de la Delegación de la Repartición en el Departamento de Maipú. Los pliegos de condiciones se encuentran a disposición de los interesados en la sede central, sita en Patricias Mendocinas 973, de Ciudad, en horario de 8 a 13 hs.
Apertura día 3-2-76., a las 11 horas.
17|1|F|41686|18|1

BANCO DE PREVISION SOCIAL - MENDOZA
LICITACION PUBLICA Nº 18/6
Llámase a Licitación Pública para ls siguientes ítems:
ITEM I: Provisión e Instalación de Muebles para Centro de Cómputos.
Para el día 2 de Febrero de 1976 a las 11.
ITEM II: Adquisición de Tinta Carbónica para Boletas de Quiniela.
Para el día 2 de Febrero de 1976 a las 11.
Pliegos de licitación en Oficina de Suministros de Casa Matriz, Avda. España y Gutiérrez, Mendoza.
Lugar de apertura: en Oficina de Suministros.
17|1|F|41825|18|1

BODEGAS Y VINEDOS GIOL eeic LICITACIONES
LICITACION PUBLICA Nº 025/76-M
Llámase a Licitación Pública con apertura en calle Juan Giol 90 de General Gutiérrez, Maipú, Mendoza, para el día 30 de Enero de 1976 a las 15 hs. para la adquisición de: UN MOTOR NAFTERO INDUSTRIAL DE 4 (cuatro) CILINDROS (para instalar en autoelevador CLARK Nº 2).
Para informes y retiros de Pliegos de Condiciones, dirigirse a División Compras de Casa Matriz, con sede en Gómez 265 de Gral. Gutiérrez, Maipú, Mendoza, de lunes a viernes de 8 a 12 horas.
LICITACION PUBLICA Nº26/76-M
Llámase a Licitación Pública con apertura en Ozamis 914/16, Maipú, (Mza.), para el día 28 de Enero de 1976 a las 9 hs., por la provisión de:
6 Ventiladores axiales de 70 cm. aproximados de diámetro p|refrigerante de mosto a túnel.
3 Bombas centrífugas cuerpo de fundición y turbina de bronce para agua. 80 m3/hora de caudal a 35 kg/cm2. de presión.
90 Picos pulverizadores de agua construidos en bronce.
90 m. caño hº galvanizado de 4".
9 Curvas de 90º HH de hº galvanizado de 4".
Para informes y retiro de pliegos de condiciones dirigirse a Dpto. Contrataciones Bienes y Servicios en el citado domicilio de lunes a viernes y en horario de 8 a 12.
Queda reservado el derecho de aceptar o rechazar total o parcialmente las ofertas recibidas.
LA EMPRESA
17|1|F|41839|18|1

EDICTOS JUDICIALES

EDICTO. — Noveno Juzgado Civil, Autos Nº 102.200: "Dirección Prov. de Vialidad c/ Scaramella Hnos. Sacel Vit. y Oliv. p/Expropiación", cita, emplaza diez días demandada y/o sucesores, herederos o interesados rasgo terreno en Carril San Martín al Suroeste del F.C.N.G.S.M., del departamento de Junín de Mendoza, superficie 200 hects. 4.092,00 mts.2, inscripto Registro Propiedad Raíz Mendoza Nº 5.922, fs. 567, Tº 42 de Junín; bajo apercibimiento ser representados Defensor Oficial, (Art. 22, inc. 3º Dec. Ley 6745/57; Arts. 62 y 72 C.P.C.). - Juan Gutiérrez Cassabe, Secretario. 9|1|F|40446|18|1

EDICTO. — Juez Décimo Juzgado Civil: dictó resolución autos 10622, Sicoli Armando Francisco, cancelación pagaré. Mendoza, 29 diciembre 1975 y vistos:... Considerando:... Resuelvo: Disponer cancelación letra 42/298/58931, librada por Bodegas Franco Argentina S.A., vencimiento 11-5-75, por $ 20.000,00 y aceptada por Banco Mendoza, autorizando el pago de la misma si no hubiere oposición dentro de sesenta días posteriores a la última publicación edictal. - Fdo.: Aníbal B. Abalos, Juez. - Juan Gutiérrez C., Secretario. 9|1|C|094 23|1

EDICTO. — Caja de Seguro Mutual Ley 1828, cita cinco (5) días beneficiarios Rafael Ojeda Guevara para reclamos derechos seguro mutual. - Carlos Raúl Nanclares Sub-Gerente a cargo de Gerencia Caja de Seguro Mutual. 13|1|C|354|17|1

EDICTO. — Caja de Seguro Mutual Ley 1828, cita cinco (5) días beneficiarios Lorenzo Benedicto Arias Araya. - Carlos Raúl Nanclares, Sub - Gerente a cargo de Gerencia, Caja de Seguro Mutual. 13|1|F|41218|17|1

EDICTO. — Caja de Seguro Mutual Ley 1828, cita cinco (5) días beneficiarios Nicolasa López de Marco para reclamos derechos seguro mutual. Carlos Raúl Nanclares. Subgerente. 14|1|C|676|18|1

EDICTO. — Caja de Seguro Mutual Ley 1828, cita cinco (5) días beneficiarios José Armando Pizarro para reclamos derechos seguro mutual. Antonio Eduardo Schillagi. Director Gerente. 14|1|C|671|18|1

EDICTO. — Caja de Seguro Mutual Ley 1828, cita cinco (5) días beneficiarios Roberto Américo Rodríguez Brizuela, para reclamos derechos seguro mutual. - Antonio Eduardo Schillagi, director gerente Caja de Seguro Mutual. 15|1|C|874|19|1

EDICTO. — Caja de Seguro Mutual Ley 1828, cita cinco (5) días beneficiarios Ernesto Alberto Astorga Fernández, para reclamos derecho seguro mutual. - Carlos Raúl Nanclares, Sub-gerente Caja de Seguro Mutual. 15|1|C|660|19|1

EDICTO. — A herederos de Luis María Herrera, citase a la Caja de Jubilaciones y Pensiones de Escribanos a reclamar derecho pensionario, bajo apercibimiento de ley. 15|1|C|948|19|1

AVISOS CLASIFICADOS

(Viene de la Pág. anterior)

ARRIENDOS Y CAMBIOS

ALQUILO casa 4 habitaciones, con galería cerrada, terreno 1.500 mts. En calle Cobo de San José $ 15.000 por mes, T. 246991. 17|1|F|41905|17|1

ALQUILO galpón 120 m2, con fuerza, recibo ofertas. Murialdo 1143, Villa Nueva. 17|1|F|41867|18|1

ALQUILO 2 casas dueño, Rawson 721, Panquehua, Las Heras, Gallardo. 17|1|C|568|17|1

DUEÑO alquila departamento amueblado, Lavalle 256, Teléfono 215943. 13|1|C|480|22|1

DUEÑA alquila confortable departamento, amplio dormitorio, cocina comedor, patio, en Dorrego. $ 5.000. Teléfono 220514. 17|1|T|1590|17|1

DEPARTAMENTO categoría amoblado c|teléfono, living, 2 dormitorios, 2 baños, completísimo. Teléfono 240282. 17|1|C|426|19|1

FAMILIA chilena permuta su departamento en Valparaíso, totalmente amoblado, todas comodidades, pleno centro por casa o departamento en Mendoza por mes de febrero. Mayores antecedentes en Buenos Aires Nº 402, esq. Federico Moreno, Ciudad. 17|1|C|134|18|1

NECESITO alquilar casa, con opción a compra, 3 a 4 dormitorios y demás dependencias. Preferentemente, zona Luján. Llamar teléfono 980870. 17|1|F|41665|17|1

PROFESIONAL Y.P.F. busca alquilar casa a dueño, alrededores Ciudad. Dejar datos Dr. Vázquez T.E. 217343. 16|1|C|125|17|1

PROFESIONAL necesita alquilar casa o Dpto., 2 dormitorios garantías a satisfacción. Ofrecer Tel. 290293 y 224360. 16|1|T|01540|19|1

PROPIETARIO alquila galpón, José F. Moreno 1963. Mendoza. 17|1|C|436|18|1

PERMUTO alquilar casa amoblada en Mendoza, por casa en San Rafael, Teléfono 225801. 17|1|T|01589|17|1

SOBRE calle Jujuy casa antisísmica, ideal para médico, 3 dormitorios con placard, living-comedor, baño instalado, cocina-comedor, consultorio, sala espera, garaje, pieza, baño servicio, $ 12.000. Jujuy 123. Ciudad. 17|1|F|41649|17|1

Servicio Doméstico Pedidos

A LAVANDERA competente. Huarpes 2396. Ciudad. 17|1|C|328|17|1

A NIÑERA cama adentro, necesito. $ 200.000. 25 de Mayo 30, Bombal. Teléfono 291911. 17|1|F|37674|17|1

A EMPLEADAS, $ 450.000, con, sin retiro. Morón 284. Tel. 291104. 12|1|C|384|17|1

EMPLEADA todo trabajo 1|2 día con referencias muy buen sueldo presentarse jueves. Viernes o sábado de 9 a 11 horas en 25 de Mayo 1323 "A" Ciudad Mendoza. 15|1|C|938|17|1

EMPLEADA cama adentro. San Juan 1238, 6º Piso, Dpto. 30 - Cdad. 16|1|C|123|17|1

EMPLEADA cama adentro, $ 250 mil inicial; hay otra. - Espejo 764. Ciudad. 17|1|T|1583|17|1

EMPLEADA medio día, General Paz 69. 1er. piso. Dpto. 5. 17|1|T|1567|17|1

EMPLEADA cama adentro para limpieza. - Referencias - Buen sueldo. Sgto. Cabral 697 Ciudad. 17|1|T|1574|17|1

MATRIMONIO necesita empleada p|quehaceres del hogar. E. Zola 375, Dpto. 4, Godoy Cruz. 15|1|C|936|18|1

NECESITO empleada, sepa cocina sencilla, muy buen sueldo. R. Sáenz Peña 382. Ciudad. 16|1|C|226|17|1

NECESITO empleada servicio doméstico, persona mayor. Roca 614, Las Heras. Horario comercio. 17|1|C|568|19|1

NECESITO empleada servicio doméstico, cama adentro, con o sin niño. San Martín 238, Godoy Cruz. Tels.: 225224 - 221191. 17|1|F|41928|17|1

NECESITO empleada, argentina, cama adentro, con referencias. Buen sueldo. Catamarca 467. 17|1|T|01592|18|1

OFRECIDAS

A MORON 284 solicite empleadas seleccionadas, garantidas, consulte. T. 291104. 12|1|C|384|17|1

A. LOURDES ofrece empleadas c|adentro y c|retiro, con referencias. Tel. 227791. 17|1|C|920|17|1

EMPLEADA, 3 veces semanales o medio día; otra cama adentro. 247364. 17|1|F|47869|17|1

RECIBO ropa a lavar o voy afuera, mucha prolijidad. Independencia 349, Depto. 2, Las Heras. 17|1|C|568|17|1

VARIOS

PLOMERO gasista, arreglos, reparaciones, instalaciones, artefactos en general. T. 250827. 13|1|C|486|19|1

LINDOR COVAS — por WALTER CIOCCA

CORREO ARGENTINO Mendoza
Concesión Nº 47/Dto. 8º
Tarifa Reducida
Franqueo a Pagar
Concesión Nº 228

LOS ANDES

MENDOZA — Sábado 17 de Enero de 1976 — Año XCIV — Núm. 31158

Novedades del fútbol

Sería intransferible el plantel de Luján

Fue presentado oficialmente al plantel superior de Luján el señor Hipólito Toledo. En el acto estuvieron presentes los directivos "Granates".

El señor "Pholo" Toledo, en sus primeras declaraciones como responsable del fútbol en Luján, dijo categóricamente que todos los futbolistas del plantel superior son intransferibles. Para fundamentar esa decisión que será avalada por la comisión directiva, manifestó que Luján está dispuesto a realizar en 1976 una gran campaña.

El técnico puso en consideración de los directivos, la idea de realizar una pretemporada en Mar del Plata, recibiendo en principio el apoyo indispensable.

Jugadores cordobeses

Durante su permanencia en Córdoba, el señor "Pholo" Toledo conversó con las autoridades de Belgrano para dar las explicaciones del caso ante el ofrecimiento de tomar dirección técnica "Celeste". Toledo les informó que ya tenía arreglada su incorporación a Luján y que por esa causa no aceptaba el cargo. Sin embargo el técnico "Granate" aprovechó su gran vinculación con las autoridades de Belgrano, para solicitar algunos jugadores. Le adelantaron que tras el análisis del plantel que haga el nuevo director técnico, señor Sanitá, pondrán a disposición de "Pholo" Toledo una lista de jugadores para su elección. Entre los futbolistas que le interesan al técnico "Granate", figuran el delantero Morascchini, el volante Supichatti y el defensor Luppo, tres jugadores de conocida actuación en Belgrano.

Otro jugador que se incorporaría a Luján sería un hermano de Oscar Raúl Galeassi, quien llegaría en los próximos días desde Córdoba.

Compras de los "Tricolores"

La gente de Guaymallén, consciente de la responsabilidad que debe asumir en el torneo de primera "A", ha iniciado gestiones ante Gutiérrez para solicitar el préstamo por un año del volante Atilio Civitillo. Además los "Tricolores" ya llegaron a un acuerdo con el guardavallas Barrionuevo, que pertenece a Rioja Júniors.

Trabajo del "Globito"

Sigue entrenándose el plantel de Huracán Las Heras. Solamente falta que se reintegren al grupo Carlos Gómez y Leopoldo Muniategui. Gómez tiene un problema familiar que está postergando su retorno, mientras que el rosarino llegará la próxima semana tras cumplir su licencia.

Durante las prácticas, han sido sometidos a prueba alrededor de sesenta jóvenes, varios de los cuales han interesado al técnico Francisco Ontiveros.

San Martín busca reforzar su ofensiva y ha pensado en Hugo Grasso.

Sobre el plantel para 1976, se aseguró que serán promovidos al plantel superior el defensor Ramón Suárez y el volante central Hugo Caballero, dos jóvenes jugadores que en 1975 se destacaron en la división juvenil.

El marcador central Funes, que estuvo a préstamo en 1975 en Sarmiento de Tunuyán, se reincorporó al "Globito" y practica con el resto del plantel.

Interés por Cano

El funcional jugador sureño Alberto Cano, ha sido pedido oficialmente a Gimnasia por Huracán de San Rafael. Cano actuó con éxito en 1975 en la escuadra "Auriazul". Los "Blanquinegros" contestarán recién el lunes sobre este pedido.

Pretemporada de Gimnasia

El lunes próximo, a partir de las 18, iniciará el plantel de Gimnasia y Esgrima sus entrenamientos con vistas a la temporada futbolística del corriente año. Los entrenamientos estarán a cargo del profesor Aníbal Juliá.

Boquenses en Córdoba

Los jugadores pertenecientes a Boca Júniors están probándose en Belgrano de Córdoba. Son el volante Mario Salvador Rodríguez y el puntero Miguel Angel Hollman. Estos futbolistas han rendido satisfactoriamente ante el técnico Sanitá.

Hita rindió bien

Su primer examen en Ferrocarril Oeste rindió con éxito el puntero izquierdo Alberto Hita. En Argentino se nos informó que desde Buenos Aires llegaron esas buenas noticias. Se dijo que hoy a medio día habría ya una respuesta definitiva de los "Verdes" de Caballito.

Ante el interés de Sportivo Desamparados por el guardavallas Norberto Ugliardi, los "Albicelestes" de Argentino optarían por no negociarlo ante los compromisos del torneo Regional. En Argentino sostienen que desprenderse del guardavallas le originaría en estos momentos un serio problema para poder sustituirlo.

Los "Albirrojos"

Activamente prosiguen los entrenamientos en el Atlético San Martín. El profesor Páez conduce las prácticas y prácticamente ya se han reintegrado todos los jugadores. El último en hacerlo fue el marplatense Osvaldo Mosconi.

El "Expreso" tras un defensor

Ha trascendido que Godoy Cruz intensificará las tratativas para intentar comprar el defensor sanrafaelino Pedernera. Este jugador estuvo a préstamo en el "Expreso" durante 1975 y su rendimiento fue aceptable.

Asamblea en Luján

Esta tarde, a partir de las 18, se realizará la asamblea general ordinaria en Luján

Miguel Angel Hollman, el eficiente puntero derecho boquente, está a prueba en Belgrano de Córdoba.

Sport Club. En el orden del día, figura la elección total de la comisión directiva. En forma oficial, se nos informó que la única lista presentada es la que encabeza el señor Antonio Cassia y como vicepresidente el señor Angel Juan.

Antonio Imbelloni

Para hoy es esperado en nuestra provincia el señor Antonio Mario Imbelloni, el director técnico recientemente contratado por Independiente Rivadavia.

Piden a Millán

Para afrontar el torneo Regional de la A.F.A., Atlético Argentino ha solicitado a Independiente Rivadavia el pase del defensor Juan Carlos Millán. Los "Azules" aún no contestaron definitivamente a la espera de la decisión final del nuevo técnico Antonio Mario Imbelloni.

Hugo Grasso

El rivadaviense Hugo Grasso, que fue cedido a préstamo por Godoy Cruz al club La Central, de Rivadavia, en el último Provincial, interesa al Atlético Club San Martín, que ha pedido condiciones económicas por su pase.

Posta atlética: hoy se inicia el regreso

Luego del reparador descanso de los atletas, que participan de la posta "Doble Cruce de los Andes", emprenderán hoy desde Santiago de Chile el regreso a partir de las 13. El recorrido será el mismo que utilizaron para llegar al vecino país.

Mañana, al rededor de las 23, serán esperados en la plaza principal de la ciudad de Tunuyán, donde seguramente será mucho el público presente para testimoniarle el tremendo esfuerzo realizado por los deportistas en la travesía del macizo andino.

Como se informará, la posta regresará por Villavicencio y a las 17.30 se presume que arribará a El Plumerillo.

Básquet

Andes Talleres campeón

Andes Talleres se clasificó campeón del torneo superior de básquetbol que organizó la Asociación Mendocina de Básquetbol. Venció en el último encuentro a Atenas en su cancha por 85 a 59.

Anzorena, que superó a Agua y Energía por 64 a 59, se ubicó segundo. El ganador ratificando anteriores presentaciones, se impuso a un animoso rival que nada pudo hacer ante la superioridad "Azulgrana" tal como lo refleja el resultado final. Desde el comienzo, Talleres tomó el control del partido en base a una férrea marcación, dominaron en su zona y con salidas rápidas y precisas se fue alejando en el marcador. El periodo previo le favoreció por 49 a 20.

En el complemento las cosas no variaron, a pesar de los cambios introducidos por su técnico Humberto Carra.

Andes Talleres (85): L. Armendariz 16, R. Estalles 19, V. Pellegrino 17, O. Toledo 17, R. Biondi 12 (formación inicial), E. Peralta 2, A. Diaz 2 y H. Sánchez.

Este es el primer equipo de Andes Talleres, que se clasificó brillante campeón mendocino del torneo superior de básquetbol masculino.

D.T.: Humberto Carra.

Atenas (59): N. Pedemonte 16, F. Allemany 12, R. Tobares 6, R. Gimeno 4, J. Belda 12 (formación inicial); O. Basimo 4, A. Fabrizio 2, R. Correas 2.

D.T.: Carlos Casal.

Arbitros: H. Díaz y J. Delgado.

Reservas: Talleres 75, Atenas 39.

Otro resultado: Cano 49, Israelita 52.

Guía deportiva

Andes Talleres

Informó el Club Andes Talleres que para solucionar los problemas derivados de la afluencia de personas y asociados que requieren datos sobre la conscripción de socios, ha dispuesto que hasta nuevo aviso el horario de la administración sea el siguiente: lunes a sábado de 8.30 a 12.30 y 15.30 a 22 y los días domingos de 8.30 a 12.30 y de 15.30 a 20.

Fútbol

Hoy se disputará otra fecha de la rueda final del torneo Laboral de Maipú, en el Centro Municipal de Deportes de este departamento. El campeonato está organizado por el Departamento de Deportes y Recreación de la Municipalidad de Maipú. A las 14.15 se jugará el primer encuentro entre S.O.I.V.A. vs. TAC "B"; 16.15, Municipales "B" vs. Cristalerías de Cuyo y a las 18.15 Giol "A" vs. Municipales "A".

Papi fútbol

Continuará hoy el campeonato de papi fútbol "Spartago Castellani", organizado por la subcomisión de divisiones inferiores del club Andes Talleres, con los siguientes encuentros, a las 16 San José vs. Filippini; 17, Unión vs. Buci; 18, Oscar Sport vs. Bi-Coco; 19, Frannino vs. Defensores de Yrigoyen y a las 20 Aconcagua vs. El Montañes.

Minibásquetbol

El club Guillermo Cano ha organizado un cuadrangular de minibásquetbol para hoy y mañana a disputarse en sus instalaciones. Participarán en el petit torneo los siguientes clubes: Atenas, AMSA, Andes Talleres y Cano, jugándose hoy por la mañana a las 9 y por la tarde a las 18 y para las finales de mañana también se dispuso el mismo horario.

Motocross

Auspiciada por la Federación Mendocina de Motociclismo y organizada por el Moto Club Las Heras, se realizará mañana a partir de las 17.30 una prueba de moto-cross, en la pista González Feltrup", ubicada en las estribaciones de la precordillera, en la calle Boulogne Sur Mer al 4.000 en el departamento de Las Heras. En la competencia se disputará el premio "Cruce de los Andes", evocando de esta forma, la gran hazaña de nuestro Libertador.

Normalización de la Asociación Ciclista

En la reunión de delegados de la Asociación Ciclista Mendocina se trataron diversos temas y se produjeron estos informes:

La Federación Ciclista Argentina, por resolución Nº 95, declaró una amnistía general a partir del 30 de diciembre último para los corredores argentinos sancionados o bajo imputación del Tribunal de Conducta, no así a los dirigentes sancionados.

Esta disposición alcanza, entre otros, a los corredores mendocinos José Serrano y Juan Santos Fracchia.

Por resolución Nº 87, la Federación Ciclista Argentina fijó sede del campeonato argentino de ruta a la ciudad de Rosario. La organización estará a cargo de la Asociación Santafesina, y se realizará en las siguientes fechas: sábado 17 de abril, juveniles: a los 8, octava categoría; 10, séptima categoría; 14, sexta categoría, y 16, quinta categoría.

Domingo 18, a las 8, 100 kilómetros en pelotón y a las 14, 60 kilómetros individuales contra reloj.

Control antidóping. — Según informó el químico César Alberto De Rosas, todos los análisis correspondientes a la prueba disputada en San Martín fueron negativos.

Pases: Ramón Fernández y Manuel Cayetano Cortez, pidieron el pase de O.S.N. a SUTIAGA, el que fue concedido por la entidad de Benegas.

Normalización de la Asociación. — El interventor de la Asociación Ciclista Mendoza, Juan Sebastián Baztán, anunció que en los primeros días de marzo venidero se llamará a congreso de delegados para dejar normalizada la institución y que en la próxima reunión quedará fijada la fecha definitiva del llamado a congreso.

"Esto se debe a que ya hemos cumplido nuestra misión y debemos atender otras actividades que no interfieran en la marcha de la Asociación, por lo que se entregará la conducción de la entidad a sus autoridades naturales", dijo Baztán.

Competencias deportivas en El Manzano

La juventud perteneciente a la iglesia Mormona, llevó a cabo diversas competencias deportivas en el paraje turístico de "El Manzano" en Tunuyán. Entre los diversos actos que conformaron el programa se compitió en una marcha andina, en carreras de velocidad, vóleibol y fútbol.

El conjunto estuvo acompañado y dirigido por personas mayores de la comunidad religiosa.

Hoy en San Juan la "Doble Pachaco"

SAN JUAN. — Se disputará hoy la carrera ciclística "Doble Pachaco" en dos etapas. La primera se realizará en la mañana —85 kms. por la ruta 20— y la segunda en la tarde y finalizará en el velódromo de Parque de Mayo.

La organización corre por cuenta del Club Atltico Unión, distribuyéndose premios por valor total de 18.500 pesos nuevos. La escala es la siguiente: 1ª etapa, 1.600 pesos; subida al Tambolar, $ 700; 2ª etapa, 1.600 pesos. Clasificación general: 1º) 3.000 pesos; 2º) $ 2.500; 3º) $ 2.000; 4º) $ 1.800; 5º) $ 1.500; 6º) $ 1.300; 7º) $ 1.000; 8º) 700 pesos; 9º) $ 500; 10º) $ 300.

En cada etapa se bonificará con 30', 20', 15', 10' y 5' segundos a los hombres clasificados en los primeros cinco puestos. La clasificación general, como es lógico, se tomará teniendo en cuenta los tiempos empleados en cada etapa. En caso de resultar algún puesto empatado en tiempo, se tendrá en cuenta la mayor cantidad de primeros puestos. De seguir la paridad, se tomarán en consideración los segundos puestos y así sucesivamente hasta desembocar en el embalaje final, en el supuesto de que se mantuviera la igualdad.

Esta última aclaración, que puede parecer un tanto sorprendente, ha sido tan precisamente formulada por las autoridades del Unión ante la experiencia vivida hace tres años cuando igualaron en tiempos Roberto Breppe y Antonio Matesevach en 4h. 32m. 08s.; hubo que esperar varios días hasta la definición sobre el ganador, que fue declarado luego Breppe por haber obtenido la primera etapa.

Garelli agasaja a delegación que viajó a Chile

El club Garelli agasajará hoy a la delegación que recientemente actuara con tanto suceso en Chile. El acto se cumplirá a las 22 y han sido invitados Villalón, Guajardo, Leyria, Aguilera, González, Suárez, Quiroga, García, Fiorentini, Montecua, Méndez y Agüero, Cliver Maldonado, Jorge A. Calle, Félix Suárez Carlos González, Miguel Papa, Fernando Gil y Hugo Suárez.

Se informará, además, de la futura gira a Brasil, Perú y Chile, en 1977.

Instante de la largada de la prueba 25 metros libre para varones pre infantiles "B". Venció Jorge Velázquez, de Regatas, seguido de Walter Marchiori, de Y.P.F. En esta competencia se realizaron dos series.

Natación: torneo "1ra. emoción"

Agradable reunión de natación se desarrolló en la piscina del Andino Tenis Club, con motivo de iniciarse el torneo denominado "Primera emoción", con la asistencia de nadadores de los clubes Y.P.F., Regatas, Independiente Rivadavia y de la institución organizadora, quienes en la oportunidad se convirtieron en federados. Debe destacarse que en esta oportunidad cada nadador fue apadrinado y con tal motivo le fue entregado un pergamino recordatorio.

Más que el resultado de las competencias, el numeroso marco de público que se dio cita al certamen organizado por el Andino Tenis Club, con el auspicio de la Federación Mendocina aprovechó la euforia de vivir una jornada alegre y entusiasta por que las circunstancias lo permitieron, propia del aliento de las barras asistentes. El motivo previsto se cumplió con eficiencia, en lo atinente a organización.

En la parte deportiva, Gustavo Quagliarello, de Y.P.F.; Claudia Beatriz Cuello, de Independiente Rivadavia; Jorge Velázquez, de Regatas, y Ubaldo Mazzalomo del Andino Tenis Club mostraron excelentes recursos como nadadores principiantes.

El presidente del Andino Tenis Club señor Luis Alfredo Lezcano y director de las pruebas señor Héctor Armando Castillo fueron los encargados de iniciar oficialmente el torneo "Primera emoción".

Resultados generales

Varones 25 metros, pecho infantil "A": 1) Gustavo Quagliarello de Y.P.F. en 33s.90; 2) Mario Lúquez de Y.P.F. en 34s. y 3) Ariel Rodríguez del Andino Tenis Club en 41s.90; 50 metros, mariposa, infantiles "B": 1) Leonardo Furque en 51s.; 2) Alejandro Rodríguez, en 51s.40 y 3) Raúl Gimpretri en 59s.50, todos de Y.P.F.; 25 metros, espalda preinfantiles "A": 1) Guillermo Giménez de Y.P.F. en 28s.30; 2) Gustavo Vera Capello de Independiente en 28s.31, y 3) Fabián Manoni de Regatas en 31s. 40; 25 metros, libre pre infantiles "B": 1) Jorge Velázquez de Regatas en 19s.80; 2) Walter Marchiori de Y.P.F. en 20s.50 y 3) Ubaldo Mazzalomo del Andino en 20s.90.

En damas, 25 metros libre, pre infantiles "B": 1) Claudia Cuello de Independiente en 24 s.20; 2) María Gabriela Torres de Y.P.F. en 24s.40, y 3) Cecilia Lecea de Y.P.F. en 25s. 40, 100 metros, pecho infantiles "B": 1) Mirna Quiroga de Regatas en 1m.43s.40; 2) Brígida Vendrel de Y.P.F. en 1m.59s.40 y 3) María Dolores Pérez de Regatas en 2m.2s.70; y 50 metros, pecho infantiles "A": 1) Patricia Pegolotti de Y.P.F. en 55s.80; 2) Brígida Vendrell de Y.P.F. en 55s. y 3) Patricia Núñez de Y.P.F. en 55s.40. También participaron Teresita Cerini del Andino, María Cristina Pérez de Regatas, Sandra Domínguez de Independiente.

El próximo miércoles se iniciará el campeonato mendocino organizado por la Federación Mendocina.

El presidente del Andino Tenis Club, señor Luis Alfredo Lezcano, hace entrega del premio a uno de los ganadores del torneo "Primera Emoción", con la intervención de un centenar de nadadores.

Básquet internacional

AMSA y Santa Julia: un triunfo cada uno

Con marcado éxito comenzó el torneo internacional de básquetbol que organizó la Mutual de Suboficiales y Agentes de Policía de Mendoza, con la participación del club Santa Julia de La Florida, Chile y conjuntos locales.

En femenino A.M.S.A. fue vencido por Santa Julia, por 34 a 31, en cotejo donde prevaleció la pujanza y garra del equipo trasandino, que supo elaborar una victoria en los últimos dos minutos del partido.

A.M.S.A., llevó la primacía en el marcador hasta los 18 minutos de la segunda etapa, pero Santa Lucía, en lucha franca no dejó el libre accionar de Adriana Fondere, de las locales que fue la que llevó peligro para la zona de las visitantes.

El triunfo del equipo de Santa Lucía, fue merituado por la voluntad y entusiasmo demostrados.

Los equipos

A.M.S.A. (31): G. Carrillo 6, M. Hernández, G. Garro, M. Cortozar y A. Fondere (Cap). 12, (formación inicial); L. Quinteros 3, G. Reynoso 4, E. Llañez 6.

Director técnico: Osvaldo Trillo.

Santa Lucía (Chile) (34): Anna Forte (Cap.) 6, Lucía Sanhueza 5, I. Prieto 8, Sara Lareñas 1 y D. Mateluna 8, (formación inical); K. Santibáñez 4, M. Valdebenito 2 y E. Fuentes.

Director técnico: Andrés González.

Arbitros: Mario Ibáñez y Pascual Fortes (Chile).

x x x

En masculinos, A.M.S.A., derrotó ampliamente a su similar de Santa Lucía (Chile) por 63 a 24, en encuentro donde las acciones fueron netamente favorables al conjunto local.

La victoria de A.M.S.A. fue inobjetable.

Los equipos

A.M.S.A. (63): J. Quesada (Cap.) 15, N. Grillo 8, J. Porta 13, D. Olivares 12 y J. Grayachichi 2 (formación inicial); A. Aguerre, H. Santoncocito 2; H. Villanueva 6, J. Cánovas 2, D. Romera y J. Goza.

Director técnico: Rolando Tanoni.

Santa Lucía (Chile) (24): R. Lorena 45, A. Conejeros 8, M. Velázquez (Cap.) 4, A. Silva 2 y G. González 2 (formación inicial); L. Giménez, I. Díaz 2, J. Valenzuela 2, y L. Moya.

Director técnico: Andrés González

Aribtros: Humberto Díaz y Jorge Díaz (Chile).

Recaudación: $ 1.070.

Esta noche

Hoy en cancha de Atlético San Martín, jugarán en femenino, Giol y Santa Lucía (Chile), a las 21 y a las 22 lo harán Atlético San Martín y Santa Julia (Chile) en masculinos.

Farmacias de turno en la región de Cuyo

PROVINCIA DE MENDOZA

Capital. — Día y noche: "La Franco Andina", San Martín 1202, tels. 257755 y 257799; "Granaderos", Suipacha 499, tel. 255580.

Policlínico Fleming. Teléfonos: 241810 y 245792.
Hospital Central. Teléfonos: 240063 y 245287.
Hospital Emilio Civit. Teléfonos: 250000 y 216320.
Hospital Ferroviario. Teléfono: 252600.
Hospital El Carmen. Teléfonos: 220279 y 220803.
Servicio Sacerdotal Nocturno. De 21.30 a 6.30. Tel. 255654.
División Bomberos. Teléfono: 244888.
Comando Radioeléctrico de la Policía. Teléfono 244444.

Godoy Cruz. — Día y noche: "Parque", Revolución de Mayo y Bolívar, tel. 223922; "Santa Rosa", Colón 901, tel. 223151; "Del Puente", San Martín 768 tel. 223305.
Las Heras. — Hasta las 24: "Del Valle", Doctor Moreno 2205, tel. 217568. Día y noche: "Moyano", San Martín 299, tel. 214376.
Guaymallén. — Día y noche: "Santa Ana", Pedro Molina 925, Tel. 259197; "Fadelli", Libertad 775, tel. 261601; "San Roque", Carril Nacional 7002 Rodeo de la Cruz, tel. 3; "Bermejo" Carril Bermejo s.n., tel. 260209.
San Martín. — Hasta las 24: "Los Andes", 9 de Julio y San Lorenzo, tel. 21040. Día y noche: "Mayo", 25 de Mayo y Godoy Cruz, tel. 21201.
Luján de Cuyo. — Día y noche: "Luján" S. Peña y J. P. Nortor, tel. 980746.
Maipú. — Día y noche: "Gil", San Martín 124, tel. 972212.
Gutiérrez. — Día y noche: "Segui", Maza 213, tel. 972305.
Junín. — Día y noche: "Del Pueblo", Mitre 234, tel. 8.
Rivadavia. — Día y noche: "Del Carmen", San Isidro 699, tel. 42054.
La Paz. — Día y noche: "Las Chacritas", Belgrano y 25 de Mayo, tel. 36.
Tunuyán. — Día y noche: "Cóndor", Roca y Moreno, tel. 2346.
Tupungato. — Día y noche: "Moderna", Belgrano 469, tel. 77.
La Consulta. — Día y noche: "Luarca", San Martín 242, tel. 11.
Santa Rosa. — Día y noche. Villa Cabecera: "Santa Rosa", ruta 7 s/n., tel. 27. Las Catitas: "San Andrés", ruta 7 s/n.; "Las Catitas", Avda. Eulalia Calderón s/n. La Dormida: "La Ruta", ruta 7 s/n.; "Del Pueblo", Avda. Remo Falciani s/n., tel. 22.
Villa Atuel. — Día y noche: "Lourdes".
San Rafael. — Día y noche: "Florida", Hipólito Yrigoyen 288 tel. 21976; "España", Avda. Mitre 340, tel. 31175.
General Alvear. — Día y noche: "Cuyo", El Libertador Norte 200 tel. 2113.
Malargüe. — Día y noche: "Malargüe", San Martín 354, tel. 88.

PROVINCIA DE SAN JUAN

Capital. — Hasta las 24: "Don Bosco", Av. Rawson 699 Sur, tel. 29990; "Santa Rita", Mendoza 301 Villa Rachel, Rawson. Día y noche: "Roca", 9 de Julio 487 Oeste tel. 24530; "Molina", Necochea 1221 Norte, Concepción; "Plana", Rivadavia 98 Este, tel. 24552; "San Juan", Avda. España 1467 Sur, tel. 28366.
Caucete. — Día y noche: "Avenida".
Pocito. — Día y noche: "De Luján" Ingeniero M. Zalazar s/n., tel. 69.
25 de Mayo. — Día y noche: "Chirino", Avda. San Martín y R. Barrera, tel. 12.
Jáchal. — Día y noche: "El Cóndor".

PROVINCIA DE SAN LUIS

Capital. — Día y noche: "La Facultad", Junín 858; "Ponce", Belgrano y Caseros; "Los Barrios", San Juan y E. Adaro, tel. 4152; "Leo", San Martín 1084 tel. 3243.
Ciudad de Mercedes. — Día y noche: "Santa Teresita", Avda. 25 de Mayo 402, tel. 2368; "Mitre", Avda. Mitre 1101, tel. 1558; "Rola", Avda. Mitre 1700 tel. 1373.

FARMACIA DEL PUENTE
HOY DE TURNO DIA Y NOCHE
Tel. 223305 y 224388
Envíos a domicilio
FARMACEUTICA: MARTA E. CREMASCHI
(ATENCION DE MUTUALES)
SAN MARTIN 768 - GODOY CRUZ

Baby fútbol

El club Huracán Las Heras, organizó un torneo de baby fútbol en el cual se registraron los siguientes resultados: en categoría infantiles, San Lorenzo "B" superó a Antártida Argentina por 4 a 0, y Colo Colo "A" a Colo Colo "B" por 8 a 1. En menores, Colo Colo "A" derrotó a Colo Colo "B" por 5 a 3.

El campeonato continuará los días lunes, miércoles y viernes de la semana entrante, desde las 21.

En Coquimbito habrá carreras de ciclismo

Informó la subcomisión de ciclismo del club Coquimbito - Peñaflor, adherida a la Asociación Ciclista Mendocina, que mañana se disputará la competencia "Industria y Comercio del Departamento de Maipú", con un recorrido de 139 kilómetros.

Será largada desde la sede del club en tren de excursión, llegando al carril Urquiza, donde se hará la señal de partida aproximadamente a las 8. La competencia está reservada a corredores de primera a cuarta categorías.

Esta tarde, en el mismo circuito, a las 16.30, habrá carreras para menores y veteranos.

Fútbol mercantil

Hoy se disputará la primera fecha de la ronda de finales de la zona "A" del XVIº Campeonato Mercantil de Fútbol, organizado por el Centro Empleados de Comercio.

En la cancha de Andes Talleres jugarán a partir de las 8.30, Maxi vs. Metro Supermercados y a las 10.15, C.E.C. Mza. - Distribuidora Roma vs. Samaco Navarta. Por la zona "B", proseguirá la segunda fecha con los siguientes partidos a disputarse en el reducto de Jorge Newbery: a las 8.30, Sáenz Hnos - Distribuidora Andina vs. ASA Supermercados y a las 10.15, Los Ases - El Guipur vs. París 77 - Los Vascos. Una vez cumplidas las últimas fechas de las zonas "A", "B", "C" y "D", la tabla de goleadores quedó formada de la siguiente forma: Daniel Alliberti (C.E.C. Mza. - Distrib. Roca), 24 goles; Manuel Olguín (Metro Supermercados); Oscar Biondo (Nieto y Cía. - C. de los Tornillos) y Juan Vidal (París 77 - Los Vascos), con 10; Ignacio Alfaro (Castro Hnos. - Neotec), 9; Oscar Guevara Nadal Devesa Hnos - Andicar' y Pablo Glovasky (F. Luján Williams - C.C. Merc. de Abasto), con 8 goles, respectivamente.

Solución de las palabras cruzadas

F	U	T	I	L				V	I	G	O	R		
		B	O	L		D	E	L						
B		M	E	S	A		O	R	E	L		H		
U		I	R	A		N		A	S	I		O		
H	I	G	O		M	I	S		O	S	O	S		
O	N	A		B	A	T	A	S			A	P	A	
	A		C	A	S	I	N	O	S		A			
A	N	A		R	A	D	A	S			A	C	A	
T	E	S	O		S	O	S		A	R	O	S		
E		I	B	A		S		A	M	E		I		
O		R	E	Z	O		A	L	E	A		A		
			S	A	N			S	A	N				
C	A	S	A	R				R	O	M	O	S		